新京日日新聞
夕刊 八月十三日
本紙定價 一部五錢 一ヶ月壹圓 郵稅 一ヶ月拾五錢
廣告料金 普通 一行 壹圓五拾錢 特別 一行 貳圓五拾錢
發行所 新京永樂町四ノ一 新京日日新聞社 電話 編輯局專用(3)三二〇五 營業局專用(3)三三〇〇
發行人 十河榮忠 編輯人 松本勇 印刷人 永越内之介

時計 貴金屬 中谷時計店 東一條通23 電3.6759

支那軍武漢地方に百萬の大軍集結

＝ニューヨーク・タイムス紙報道＝

【ニューヨーク十二日發國通】十二日のニューヨーク・タイムス紙漢口特電は日本軍の進擊を間近に控へた最近の漢口附近における支那軍の防備ぶりを次の如く報道した

過去數週間に亘り支那側は漢口防衛のため大軍をこの方面に集結しつゝあつたが今や武漢地方には實に百萬以上の兵力が集まつた模樣である、武漢防備如何が果して漢口市内外にまで及ぶかどうかは今のところ豫測困難だが、これは結局日本の作戰即ち日本軍が正面攻擊によるか或は包圍戰を行ふかによつて決定されることゝならう、支那軍が漢口を距る廿哩乃至五十哩の地點で頑强な抵抗を試みようとしてゐることは確かだ、支那軍主力の撤退を助けるため殿軍が殘るとすれば漢口市内においても相當な戰鬪が行はれることは先づ避け難い、蔣介石はすでに漢口において日本軍と最後の大決戰を交へる旨確言したがこれは共產黨の壓力がその原因の一つとなつてゐる

"我等が奥地引揚の痛憤を想起せよ"

聖戰一年早くも乘込み待機

【上海十三日發國通】昭和十二年八月七日午後四時漢口居留官民約二千名と重慶、宜昌沙市、長沙等奥地居留官民百數十名とが鳳陽丸、信陽丸二隻の

汽船 に分乘して漢口を脱出してから早くも滿一ヶ年を經過した、多年粒々辛苦血と汗とで築き上げた地盤、權益、財產の總てを放棄して血涙と共に袂別し獅子山、江陰其他無數の長江沿岸砲臺の巨大な砲口に脅やかされ乍ら第十一戰隊に護衛されて下航した恐怖と不安と炎熱の苦痛は消えざる傷痕となつて腸裏深く刻みつけられてゐる、上海に到着した八月九日の夜大山大尉事件が勃發して最早事變の避くべからざるを豫想され上海市内には早くも殺氣立つた空氣がサット黑雲の如く蔽ひ被さつた、奥地難行の疲勞未だ癒えざる奥地邦人は又もや戰慄、恐怖の坩堝に叩込まれ宛も激流にも揉まれる如く八月十三日事變勃發の時は長崎丸に便乘、甲板から船室まで鮨詰となつたまゝ東支那海に荒狂ふ颱風圏内に突進んだのであつた

爾來 僅かに一年暴戻支那は皇軍正義の刃に打ひしがれて慘憺たる敗北の連續を繰返し最後の牙城漢口も亦累卵の危ふきに陥つてゐる、生々しき奥地邦人の想ひ出も今は復興の希望に燃え漢口乘込みの日を待ちあぐねてゐる、一年前の武漢三鎭は湖北省主席黄紹雄、武漢行營主任何成濬の二有力者の統治に據つて比較的平穩に其榮華を誇つてゐたが、蘆溝橋事件突發以來日本人に對する支那民衆の感情が急激に惡化し軍隊も亦續々輸送されて日本租界を包圍し暗默の威嚇を行ひ來つたがそれでも支那側軍政當事者は事件發生を極力防止するの態度に出で其命令が可なりよく徹底して武漢の地に於ては遂に大事件を發生するに至らなかつた、然し全國的に昂揚し來つた抗日意識は日一日緊迫し一度不祥事件起らんか通州事件の二の舞ひを演じ全在留邦人全滅の悲運に陥るといふ地理的不安も加はつて

遂に 漢口放棄のやむなきに到達したのである、此事は一漢口のみの問題ではなく全般的日支衝突の一部として惹起されたものだけに引揚げの意義は極めて大なるものあると同時に漢口に對する邦人の愛着は一年後の今日と雖も何等變りない寧ろ漢口を墳墓の地と決めた人々にとつては哀惜措く能はざるの土である、其漢口は一年後の今日如何なつてゐるか昨年十月末國民政府の首都南京放棄以來支那側政治、軍事の中樞として重要性を賦與され蔣政權國内統治の最後の據點として世界人の前にクローズアップされて事實上の支那の首都たるの觀を呈した、蔣介石の最高國防會議も軍事委員會も國民政府各機關も外國使臣も此處に集つて政治、軍事、經濟、外交等凡ゆる部門の活動中樞となつてゐた、本年春には臨時全國代表大會が開かれ又七月初旬から中旬にかけて支那に初めて召集された國民參政會も開かれた、共產黨も人民戰線派も全國各地方軍閥政客も

總て こゝに集つて抗戰の計畫を謀て敗戰喰ひ止め策に狂奔したが然も皇軍進擊の前にはこの重大意識をもつ漢口も今や風前の燈火となつた、今や支那軍隊も國民も徹底的に敗戰の事實を蔣介石によつて明示され暴戻抗日政策の總決算迫り漢口の混亂ぶりは言語に絕するものがある、國民政府は多數の市民を奥地に逐出し戰鬪區域より逃込む農民を雨露に曝して飢餓と窮乏の泥沼に放置し一方雜軍の充滿、傷病兵大量搬入、秩序の紊亂、產業の破壞、生活の手段喪失、加ふるに洪水の不安等敗戰の慘害を極度に味ひ盡してゐるのである、而も激しき變化が僅か一年の間に起らうとは誰が想像し得たであらうか、八月三日國民政府行政機關と政府要人全部が重慶に移轉して以來漢口の重要性は完全に轉落し政治都市としての生命剝奪され單なる軍事上の據點たるに過ぎなくなつた、共產黨の主張に基き來た武漢保衞運動が

誇稱 されてゐるが蔣介石に武力抗爭の自信無く武漢保持は早くも斷念し直系中央軍を遠く貴州省に移駐せしめつゝあり殘るは雜軍と傷病兵と共產黨のみだ、共產黨は地理的關係から武漢放棄を絕對反對し民衆武裝によつて日本軍を喰ひ止めると豪語してゐるが、此空想的强がりは却つて國共合作に重大龜裂を生じ抗日聯合戰線の弱體化を暴露したものである、在留外人側も亦武漢の地を戰火より免れしめんとの運動を猛烈に行つてゐる、多數の權益を有する外人としては平和裡に日本軍の入城を待つことを最善の方法としてゐるが然るに蔣介石は突如漢口殘留市民五十萬人に對し八月十五日までに全部奥地に避難すべしといふ命令を發し各人に旅費を與へ行先を明示して漢口を空ッポにすることゝした、この亂暴極まる計畫が果して實現し得るや否や疑問であるが、蔣のこの命令は正に晴天の霹靂といふべく市民を上を下への大混亂に陥らしめると共に蔣が焦土抗戰を決意し日本軍の漢口接近を俟つて揚子江堤防を

決潰 し日本軍を水浸しにせんとする計畫とも見られてゐる、この事は黄河堤防決潰と同樣自國數百萬の人民を水底に埋める慘虐無道の結果を招來するは明かであるが目的のために手段を選ばざる蔣介石の狂暴振りを遺憾なく表現するものとされる、斯くて漢口の運命は蔣介石によつて水底に埋まるか焦土と化すか蔣介石抗戰の犧牲に供せられ沒落必至の蔣政權の道連れにされてしまつた、抗戰一年漢口の相貌は今や東亞の歷史と共に急激な根本的變革を來たしつゝあり、滿一年前の邦人引揚げの痛憤を想起して誠に感慨無量のものがある

國境視察の代議士を ソ聯兵不法射擊

樺太半田澤附近で

【豊原國通】樺太廳十二日午後十時四十分發表 十二日午後三時頃、千代木隆吉代議士一行四名は半田澤國境の視察に際して半田澤派出所松田巡査部長以下巡査二名が同行、これが保護取締り中第三號國境碑附近國境線より北方數米のソ領内草叢中に步兵七、八名が潜伏しをり不法にも突然わが方に向つて七、八發々砲狙擊し來り取締り中の巡査一名は腹部に貫通銃創を受け一名は頭部及び腹部に擦過傷を負ひその他は負傷なき模樣、わが方より越境の事實なし、國境附近では嚴重警戒中なり

九江に敵五機襲來

二機忽ち擊墜 三機は密雲中に遁走

【九江十二日發國通】十二日午後三時また〳〵敵重爆擊機五機九江上空に現はれ爆彈を江中に投下して飛び去らんとしたので折柄警戒中のわが海軍航空隊の三機はこれを追跡湖口南方で忽ち二機を擊墜、更に三機を追ひまくつて南昌上空で壯烈なる空中戰を演じたが敵機は折柄の密雲にまぎれて遁走した

人事往來

着京

▲小笠原省三氏(著述業)十二日來京ヤマトホテル ▲林正次氏(會社員)同 ▲古城鳳秀氏(同)同 ▲久保田豐氏(同)同 ▲日下部滋氏(官吏)同 ▲隈元昂氏(電業)國都ホテル ▲柳田桃太郎氏(哈市公署)同 ▲岡座俊平氏(大朝)同 ▲村井啓次郎氏(大連火災)同 ▲立脇耕一氏(滿洲電線)同 ▲市川隼人氏(同)同 ▲奥野榮氏(同)同 ▲田坂義雄氏(日滿商事)同 ▲中澤信吉氏(電業)同 ▲山本實氏(日本ビール)同 ▲東則正氏(大同產業)同 ▲金庭秀松氏(日滿パルプ)同 ▲岩崎賢太郎氏(三菱)同 ▲田中武氏(同)同 ▲鈴木律藏氏(同)同 ▲岩昭多計之氏(三井物產)同 ▲鈴木喜八郎氏(同)富士屋 ▲萩野博氏(官吏)同 ▲陣山久典氏(教員)同 ▲船津富彌氏(建築)同 ▲土居一郎氏(官吏)同 ▲益田一政氏(會社員)同 ▲大川龜次氏(同)同 ▲天野嘉一郎氏(同)同 ▲滿忠三氏(木材商)滿蒙ホテル ▲小倉準氏(會社員)同 ▲三浦國藏氏(滿鮮運輸)同 ▲光東庄作氏(官吏)同 ▲細野繁勝氏(滿日)同 ▲奥村四郎氏(昭和製鋼)同 ▲福間信一氏(滿榮)同 ▲有本邦太郎氏(滿博)同 ▲石田氏忠氏(會社員)同 ▲山崎茂氏(同)同 ▲影島荒吉氏(官吏)窯業ホテル ▲三浦利吉氏(滿鐵)同 ▲森田實氏(中大教授)大都ホテル ▲大戸開一郎氏(會社員)同 ▲櫛原俊藏氏(土建業)同 ▲田村作太郎氏(同)同 ▲北澤武男氏(早大教授)同 ▲筒井守政氏(商業)同 ▲佐藤功氏(會社員)同 ▲富樫興旺氏(タイガース)同 ▲西村謙二氏(滿拓)同 ▲秋尾貞夫氏(興滿商)同 ▲伊木貞雄氏(官吏)同 ▲吉山史郎氏(滿拓)同 ▲帆足長藏氏(蒙疆理事)中央ホテル ▲宮原伊知介氏(技師)同 ▲國井寅氏(鐘紡)同 ▲秋本松之助氏(寶石商)帝都ホテル ▲杉田公太郎氏(會社員)同 ▲大野鈴圓氏(商業)同 ▲戸倉誠司氏(パルプ)同

出發

▲尾山義勝氏 十二日發大連へ ▲關幸吉氏 同 ▲利根川久衛氏 同 ▲古川公一氏 哈市へ ▲木原均氏 大連へ ▲揚井勇三氏 奉天へ ▲柴田保市氏 本溪湖へ ▲福井文俊氏 奉天へ ▲内山泰氏 哈市へ ▲高柳保太郎氏 大連へ ▲横山重起氏 敦化へ ▲村田懿麿氏 大連へ ▲甲斐喜八郎氏 旅順へ ▲芝喜代二氏 大連へ ▲佐藤利七氏 京城へ ▲久保小市氏 錦縣へ ▲伊藤競氏 大連へ ▲瀬守次氏 同 ▲西方幸之助氏 奉天へ ▲長山三次氏 大連へ ▲有近獅郎氏 旅順へ ▲平塚新次郎氏 奉天へ ▲上西操氏 齊々哈爾へ ▲中島利一氏 哈市へ ▲岡座俊平氏 奉天へ ▲加藤勘次氏 齊々哈爾へ ▲長久美氏 錦縣へ ▲柴田秀雄氏 同 ▲岡田彦平氏 牡丹江へ ▲久米省一氏 阿城縣へ ▲大西操氏 奉天へ ▲宮島信一氏 東京へ ▲山田高氏 大石橋へ

その日く

□ 必要なのは理論家リトヴイノフでなくて實際家リトヴイノフなのである

□ 明々白々たる眞實の前にはうるさい議論など雲散霧消すべきもの

□ 上海聖戰一周年、それにしても苦々しいテロ事件、租界當局しつかりするがよい

□ 迷蒙未だ醒めぬものある時維新政府またしつかりせねばならぬ

□ 武漢では囚人を動員してゐるといふ、末期的症狀こゝに極まる

張鼓峰事件の停戰協定まで(上)

ソ聯の野望遂に水泡に歸す

ソ聯兵の滿洲國内不法越境に端を發した張鼓峰事件は現地ソ聯側がわが方の事件不擴大現地和平解決の紳士的態度を無視し、不逞にも不法占據地を武力をもつて固守せんと日夜兵力を增强し陣地を構築する等の挑戰的態度を示したため事件發生以來一ヶ月に垂んとするも解決を見なかつたが、重光駐ソ大使とリトヴイノフ外務人民委員との第三次會談により十日深更に至り兩者間の意見の一致を見、暫定的停戰協定が成立し、事件解決の曙光を見るに至つた

□ 抑々張鼓峰は雄基、圖們を始め要塞地帶の羅津を一望のうちに收むると共にポセット灣附近のソ聯軍根據地をも展望し得る軍事的要地であることからソ聯は垂涎措く能はず帝政時代から屢々支那との間に紛爭を續けて來たがソ聯の横車は支那の正當且つ妥當な主張によつてその都度敗北した 張鼓峰山麓の部落民はこの五十年來三月、九月の二回にはその頂上で五穀豐穰天下泰平を祈願する祭禮を行つてゐた 支那事變勃發するやソ聯は支那に對して武器供給を公然と行ふのみならず積極的に蔣介石を援助し我國に對し間接的挑戰をなして來たが多年の野望を遂ぐるはこの機會を措いて他になしと日頃から密かに偵察を試み七月十二日四十數名のソ聯兵が國境線を突破して張鼓峰に現はれ陣地を構築し計畫的不法占據の擧に出た

事件發生經過

△七月十二日 午前ソ聯極東軍十名は不法にも滿洲國東部國境琿春南方約四十キロの國境線を突破して三キロ餘滿洲國領内に越境侵入し長池(哈桑湖)西側張鼓峰を占領、直ちに同地において軍事的工事を開始する一方同峰の東側斜面には約四十名のソ聯兵が掩蔽部を構築して集結待機し、且つ同峰の北側斜面には約卅名のソ聯兵が天幕露營を行ひ、なほ同地東北方約廿キロの香山洞(ソ聯領)には多數の赤軍を集結する等ソ聯側は該方面滿ソ國境一帶にわたり國境警備の兵力を增加す

敵情偵察中の我が歩哨

△七月十四日 滿洲國政府は滿ソ東部國境方面において頻々として繰返されるソ聯極東軍の不法越境並に挑發行爲に對し隱忍自重し來つたが、今次の張鼓峰事件を重大視し十四日午後現地よりソ聯兵の不法事件の報告を接受するや直ちに外務首腦部會議を開き對策協議の結果、在哈下村特派員に對しソ聯兵の國境外即時撤退と原狀回復並に將來の保障をソ聯總領事代理を通じモスクワ政府に要求せしめ、下村特派員は同夜十一時電話をもつて同地ソ聯總領事代理クヅネツオフ氏の呼出しを求めた上、張鼓峰事件に關し嚴重抗議を提すると共に即時原狀回復を要求したるに對し、ク總領事代理は「貴國の申出は諒承せるも未だ何等當方に連絡無きため回答し難し、至急調査の上何分の回答をする」旨答へ、結局要領を得ずして物別れとなつた

△七月十五日 張鼓峰不法越境したことに關し外務當局は十五日西代理大使をしてストモニヤコフ外相代理を訪問せしめ「帝國政府は滿洲國との特殊緊密關係に鑑み又ソ聯兵不法行動の位置の關係上本事件に對し重大なる關心を有するによつて本官は政府の訓令により、ソ聯政府に對し右地方よりソ聯兵の至急撤退方を嚴重要求す、倘若しソ聯が撤退を實行せざる場合生ずることあるべき事態紛糾に關する一切の責任はソ聯政府にあることを聲明する」旨嚴重抗議したがソ聯側は現地はソヴイエト領であるとして我方の要求に應ぜず會議は遂に物別れとなつた

△七月十六日 七月十五日〇〇時伊藤軍曹、松島憲兵伍長一行四名は過ぐる不法越境情況偵察のため小瓶山北側渡河場附近に於て渡河し頂東北方三叉路に到着の際ソ聯側より突如射擊を受け松島伍長は戰死した、射擊を受けた地點は日滿ソ三國地圖によるも滿領なることは明瞭で、西駐ソ代理大使は十六日更にストモニヤコフ外相代理を訪問張鼓峰不法越境事件に對するわが方の嚴重抗議せる際、本事件は全くソ聯側の不法なる挑發行爲にしてわが憲兵の狙擊を受けたる地點は明かに滿洲國領なるをもつて責任は一切ソ聯側にあると抗議し、ソ聯側はわが憲兵が越境せりとなし責を日本側に轉嫁せんとする不法な主張を一蹴した

△七月十七日 張鼓峰を不法占據したソ聯兵は更に河地より將軍峰を結ぶ線に進出して盛んに陣地を構築十七日來ウラジオより軍艦にてポセットに兵力輸送を開始しますます挑戰的態度を示した

△七月十八日 滿洲國外務當局はソ聯側が依然として解決に誠意を示さぬため十八日在哈下村特派員に對しソ聯側の回答督促の訓令を發し下村特派員は駐哈ソ聯總領事代理の來訪を求め十四日の口頭抗議に補足して警告的抗議を爲すと共に公文を手交してソ聯側の猛省を促し急速且つ平和的解決に致する善處方を要望したがソ聯は琿春條約を楯に取り「該地はソ領なり」と稱し誠意の片鱗だに示さず遂に會議は事實上決裂に終つた 國境防衛當局は十八日午後六時五十分ソ聯カランチン駐屯ゲ・ペ・ウを通じ煙秋警備司令官宛通告文を提出しソ聯側不法占據即時撤退の要求を爲すため軍使二名を派した、對ソ關係の險惡化に鑑み北歐方面旅行中の重光大使は十八日急遽飛行機でモスクワに歸還

△七月廿日 十八日ストックホルムより急遽モスクワに歸還した重光駐ソ大使は帝國政府の訓令に基き廿日午後二時外務人民委員部にリトヴイノフ委員を訪問、去る十五日西代理大使を通じて抗議した不法越境事件に關し約一時間に亘り問題の張鼓峰一帶が滿領なる所以を說明しソ兵を速かに現場より撤退せしめられたしと要求したが、リトヴイノフは飽まで張鼓峰はソ領なりと主張して讓らず會議は物別れとなつた

△七月廿四日 十二日以來滿ソ國境における現地兩勢力の對立は漸次激化して一時は今にも爆發するのではないかとの懸念を抱く向もあつたがソ聯側はわが現地における强硬態度と迫力ある鐵壁の防衛陣に壓力を感じたのか廿三日夜來俄かに國境線における活動を消極化し沈默するに至つた

△七月廿五日 ソ聯煙秋警備司令官は廿五日我防衛當局に對しソ側に派遣した使者二名を歸還せしむる旨正式に通達し來る

△七月廿六日 滿ソ國境長嶺子において九日振りで我方使者二名の引渡しを受けたがソ側は我使者に對し何等回答を持參せしめなかつたので本事件の解決は今後中央の外交々渉に待つことゝなつた、從つて双方現地交渉は之を以て打切りとなつた

△七月三十日 十二日以來張鼓峰附近におけるソ軍の不法占據により國境一帶暗雲低迷するものあつたが我軍は大局的見地に基き隱忍自重して彼の行動を監視中であつた

然るに圖に乘つたソ軍は皇軍の平和的態度と手薄とに乘じ廿九日以來度々不法挑戰を繰返し殊に卅日夜半ソ軍は折柄の濃霧に乘じ沙草峰附近の部隊に戰車數臺を加へ、且つ張鼓峰占據部隊並に長池(哈桑湖)東南方にありし砲兵の大々的掩護射擊の下に夜襲し來り、我軍は重なる敵の不法挑戰にやむなく敢然これに反擊を加へ卅一日午前五時四十分張鼓峰、同六時沙草峰南方高地を回復し完全にソ軍を國境線上より驅逐した 張鼓峰附近戰場に遺棄せる敵の死體は調査の結果三十七、諸兵聯合のゲ・ペ・ウと判明した

サロン酒場 日輪 (元紅ばら改メ) 吉野町公會堂横 電3 2506

富士モートル 注油は一年一回 ローラーベアリング附 富士電機製造株式會社 新京出張所 中央通り三九 電(3)三八五三 三三三〇

明るい店で良い品を 家具の店 片岡洋行 東二條通十九・電(3)四七六二番

靴は金城 紳士用 高級靴 實用靴 既製品の揃つた店 東一條通り一四 金城靴店 電(3)二九五三

高級酒場 白鷹 サッポロ生ビール 邯鄲 トイッペトイ おでんや小鉢物 豐樂路六一二 電二 二八八七

世界一最小カメラ ミゼット 現代人のメモ代用カメラ マッチ箱位の大きさでチヨツキやポケット・ハンドバツクの片隅にはいり一寸も邪魔になりません シヤツターを押すだけで誰にも撮せます 定價 ¥15.00 革口ケース付 新京中央通り三六 木村洋行支店 電3 三三二〇・二五四六

堅牢第一 カバンは大一 修理お洋服承り 日本橋通二丁目 電話五〇九六番

新 諸官廳御用達 疊並上敷 新京疊商店 鶴殿新十郎 新京東一條通二六番地 電話③三四四〇番 同朝日通り分店 電話②一〇二一番

木炭と米 薄利多賣 製造元より直接消費者へ 電(2)四六四二 新立屯中華胡同 新滿商會

海軍起つて一年 けふ感謝の一日
代谷駐滿海軍部參謀長講演

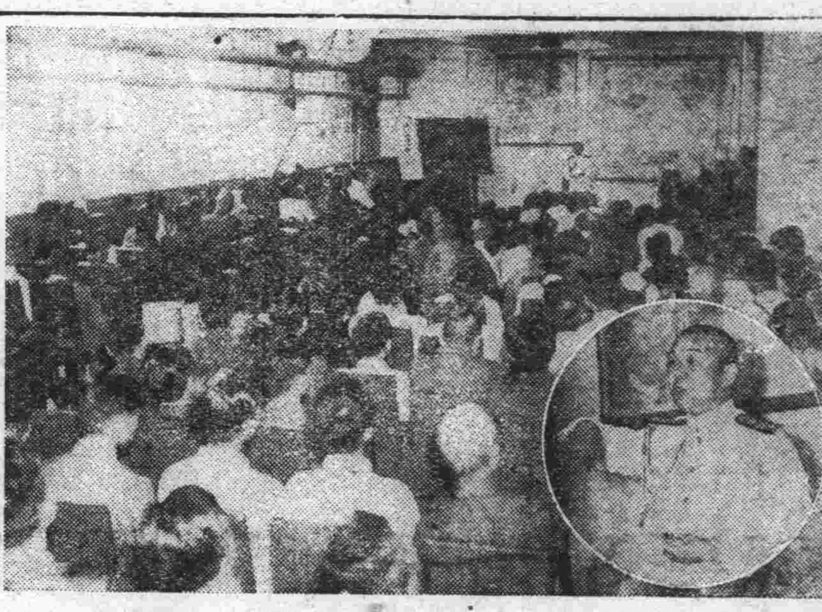

昭和十二年八月十三日上海に於ける暴戻支那軍に對し膺懲の巨彈をぶつ放して以來一ケ年、今や我が海の荒鷲は支那四百餘州を翼下に慴伏し艨艟は堂々揚子江を溯江し敵の心臓部とも云ふべき漢口陷落は最早や時間の問題とされるに至つた、今日聖戰一周年を迎へ全滿各地擧つて海軍感謝の夕を催し永久にこの日を記念すると共に長期戰に對する國民の覺悟を一層新にしたが駐滿海軍部代谷參謀長は十三日午前十一時から約一時間に亘り滿洲國交通部に於て當時を回顧し大様左の如き講演をなし聽衆を大いに感激させた

▲海軍の對戰準備

七月七日蘆溝橋事件が勃發すると同時に海軍では滿洲事變を初め今までの歴史に徴しこれは必ず中支、南支延ひては全支に波及するものと見て直ちに廣東、厦門、汕頭、福州上海、漢口、青島等に對し出動準備を進めてゐたのであるが、果せるかな暴戻なる支那軍は八月十三日上海に於ける我が軍に對し爆撃を開始したる當時私は佐世保にゐたのであるが佐世保の空氣は到底筆舌につくし難い緊張と感激であつた

▲上海の第一彈

十三日午前十時三十分商務印書館附近に於て最初の第一彈が放たれた當時我が陸戰隊は僅かに三千數百名に對し敵は中央軍八十八師、八十七師の四萬をもつて包圍し來り午後には敵マルチン機數機は我が共同租界に爆撃を開始し十四日午前九時には特別陸戰隊艦船、總領事館等を空襲爆撃せるにつき我出雲艦載機は大いに奮戰敵機三機を屠つた、午後二時長谷川司令長官は自衛手段を中外に聲明するに至つた、此の日我が渡洋爆撃隊は七二〇ミリの悪天候と颱風をつひて悠々渡洋杭州廣德を爆撃し敵機二十機を撃破し越へて十五日には長驅南京及び支那空軍根據地南昌を爆撃し敵機四十を撃破し敵の心膽を寒からしめた

▲支那海岸交通遮斷

一方我艦艇上海戰開始するや支那軍の彈藥補給の糧道を斷つた爲河岸全線に亘つて交通遮斷を斷行、折柄二百二十日頃後の悪天候に荒れ狂ふ台灣海峽に或は南支那海に重大任務に服し人知れぬ勞苦を嘗めたものである、然しこれが爲め戰線に這入る物資は完全に押へられ至るところ我が軍の華々しき戰果となつたもので蔣介石もこれには餘程苦しんだに違ひない

▲我が海軍の實力養成

爾來海に空に世界戰史空前の戰果を收めてゐることは決して偶然ではない、海軍では毎年飛行機の犠牲者百名を下らず連年の大演習に日頃の練磨に實戰的訓練をつづけてゐるのである、その技倆を磨き大なる苦心と努力が今日の結果を齎らしたものと云へる、渡洋爆撃は數年前から訓練してゐるものであり八月上旬の颱風にも何の支障も些かの心配もなく實施出來たことは日頃の訓練を實戰に移したまでゝこの位のことは朝飯前の仕事である

▲海軍の進むべき道

今事變の戰場は主として大陸にあるが我海軍は揚子江を遡りする航空隊の協力と相俟つて陸上作戰進展に寄與し漢口陷落も最早や時間の問題と目されるに至つてゐるのであるが制海權は大陸奥地にまで浸潤したのである、海洋國日本の本質上海軍々備を充實し海洋發展を遂げ以つて我大陸發展の一層强靭擴大をはかることが最大緊要事である【寫眞は代谷參謀長の講演】

ネオン街銃後の赤誠
九二式高射機關銃 輝く獻納式擧行
その名も滿洲國婦新京朝日分會號

國都ネオン街の華、新京カフエー組合所屬女給を以て組織する滿洲國防婦人會新京朝日分會が熱誠の現はれとして防空施設の强化の聲に應じて關東軍へ獻納する九二式高射機關銃獻納式は十三日午前十時より室町小學校講堂で關東軍司令官代理兵事部長越生少將の臨席を得て行はれた、關東軍報道班長小林大佐、滿洲國防婦人會長代理星野新京支部長始め國婦各分會長、鄉軍各分會長等多數來賓の列席の下に約五百名の會員集合、定刻先づ友鹿カフエー組合長の開式の辭の後前畑朝日分會長獻納の辭を述べ新京神社額村神職の祭儀に移り越生少將高く「滿洲國婦新京朝日分會」と神前に命名を行ひ、次いで星野會長代理、越生軍司令官代理、前畑朝日分會長、友清組合員代表と順次玉串奉奠、關東州地方本部外十數通の祝電披露の後大日本帝國及び滿洲帝國萬歳を三唱して十一時半閉式した、閉式後校庭で直ちに射撃操作の實施を行つたが、折から雨上りの清澄な空氣に銃音高く放たれた火閃は會員達の感激の拍手と共に銃後の護り益々固きを表徴して大空に響いた【寫眞は獻納式】

燈火管制第三日 好成績裡に完了

非常時下における國都の燈火管制訓練第三日目の十二日は國都で最も多く滿人の居住する城内を含む長春區において森田首都警務科長および長通路警察署長等の熱心なる指導のもとに午後八時から同十一時までの二回にわたつて實施されたが、各滿人家庭にも防護精神が徹底して來たものと見へ當日の成績は極めて良好で、十一時の管制解除と共に燈火管制第三日を終つた

發電所の故障て 大連全市暗黑
暴風雨關東州を襲ふ

關東州一帯は、十一日より東の强風に見舞はれ十二日朝よりは時に雨を交へて午後に持越したが午後四時半頃より暴風雨となり風速最大卅五米を示し木の枝は吹きちぎられ濡れたアカシアの葉が街路を埋める有様で豪雨は六時半頃に至り小やみとなり雲の切れ間より滿月の顏も見られ凄愴の空模様、遂に八時半に至り天ノ川發電所の送電線に故障を生じ大連市は眞暗闇となり、未だ（午後十一時）復舊の見込みたゝず、足をとられた市民は至るところに立往生してゐる

十二日關東州を襲つた暴風雨は午後十時半に至るも風速衰へず州内全般にわたり相當被害ある模様であるが、被害狀況は未だ判明しない

老北風匪の 舊部下捕はる

十一日午後七時頃奉天の滿人歡樂街金英堂に現れた擧動不審の一滿人があるのを北市場署員が逮捕取調べの結果、右は市内大北關孃胡同居住の孟昭有（二八）で、大同元年來營口、田莊臺附近を根城に部下五百を率ゐた匪首老北風の部下で、逮捕されたときも拳銃を所持して居り餘罪多數ある模様で目下嚴重取調中

勇躍應召したが 歸休を命ぜられ落膽
せめて國防獻金
豐樂藥局川口繁春氏の美擧

新京特別市豐樂路追埠街豐樂藥局主川口繁春氏は軍籍にあるので今次事變に際し只管その出動の日を待ち侘びてゐたところ、某日召集の命に接し、勇躍應召某隊に馳せ參じたところ、身體檢査にあたり不運にも健康を害ねて居り如何に嘆願しても軍規は枉ぐべくもあらずと召集解除歸休を命ぜられた、門出に際し親戚知己から激勵も受け一死報國を期して出でた直後、事志と違ひ、悄然として歸家したがこの上は何か國家のためにと貰つた餞別に加へて金二百圓に纏め十三日午前中本社を訪れ、事情を語り國防獻金として寄託した

愛息五十日祭に 陸海軍へ獻金
植月氏から本社へ寄託

市内羽衣町二丁目〇號植月健一氏は去る六月二十八日愛息次男英典氏を喪ひ來る十六日が五十日祭に相當するので玉串料その他の返禮を行ふ筈のところ、時局に鑑みこれを廢し聊かでも國家のお役にたてたいからと十三日、陸海軍へ各壹百圓づゝ國防獻金として本社へ寄託して來たので、直ちに關東軍司令部、駐滿海軍部を通じ獻納の手續をとつた

北滿航運 配船プラン支障

開江當初松花江異常の減水に配船狂はせを演じ悲鳴を擧げた航聯當局もその後本格的航運期に當面して順調な經營を續け、安堵の胸を撫で下したが最近に至り三江地方奥地旱魃の影響を受け烏蘇里江は六十年來の大減水を來し同江就航の輪船、曳船、戎克等多數が虎林附近に立往生のまゝ結氷期前の哈爾濱歸港さへ危ぶまれ、又も頭痛の種をまいてゐる、一方黑龍江筋はこれに反して今夏は異例的大増水となり、黑河附近で現在例年に比し水位は三米を昇位してゐるが、皮肉にもこの増水は却つて船舶の遡江力をそぎ江配船プランに大支障を生じてゐる

あすからの草刈 南湖畔一帶で
豫想外の好成績

協和會、市公署が中心となつて十日より開始した馬糧獻納運動の勞働奉仕は各分會員の自發的な作業に依つて豫想以上の好成績を收め旣に歡喜嶺一帶十二萬坪の刈草を終了したので十四日からは南湖畔一帶の草刈りに移ることとなつた、尚期間中新京交通會社では一般會員有志の爲新京驛前より三號線經由南湖畔迄毎日午前八時より午後四時迄臨時バスを運轉する、料金は片道十錢である

松花江護岸工事 第二防水計畫

松花江護岸工事第二次防水事業計畫は十一日省公署に於ける各關係機關代表協議會に上程審議の結果左の如く決定した

一、事業 百二十萬圓を以て新碼頭原正、陽河三棵樹一帶埠頭附近の淺渫及び治水工事並に三棵樹一帶の防水護岸工事及び三棵樹埠頭の構築

二、經費 總工費は省、市、鐵道局の共同負擔とし負擔率は後日協議の上決定

三、事業期間 三ケ年計畫とし康德五年中に着手し同七年度完成の豫定

あすの野球（西公園球場 入場料一圓）
タイガース 對 電業（午後三時）
タイガース 對 電々（午後五時）

ダグラス機の消息依然不明

【東京國通】十日午後父島の南々東百二十浬の洋上に不時着陸した南洋廳飛行艇ダグラス機の搜査は荒天のため困難を極め遂に郵船ぱらお丸は十一日夜現場を引揚げたが南洋廳から派遣された南白丸、長命丸、長白丸及び同廳所屬飛行艇一隻は引續き風速六十六米の激浪を衝いて悲壯な搜査に當つてゐる

祝町三丁目 羽牟眼科 電三・四二五五

法律無料相談

法律時報社では創立十五周年を記念し大連、奉天と巡廻法律無料相談を行つてゐるが十一日より二十日迄新京特別市豐樂路一二六番地同社新京支社に於て扶律無料相談を行ひ斯界の權威者の親切な應答をサービスしてゐる、希望者は此の機に相談され度い

籠球大會場變更

八月十四日午前九時よりの新京日日杯籠球選手權大會、十五日午後三時よりの全滿中等學校籠球大會豫選は大經路國民學校で擧行されることとなつてゐたが都合に依り西公園籠球場に變更された

青年服毒

十二日大連發十三日午前八時十分新京着の列車が新京に着いてもなほ昏々と眠る邦人あり驛員が起せど起きず「これは」と仔細に取調べの結果催眠劑を呑んで居る樣子に早速滿鐵醫院に擔ぎ込み加療中であるがなほ意識不明で詳細は判明せぬが本籍千葉縣現住所大連乃木町滿鐵第一獨身寮の一毛哲夫（二十五）君と云ひ「父上母上色々お世話になりました、東京で生きられないものは滿洲でも生きられません云々」と書いた紙片を持つて居たところより覺悟の自殺と見られて居る

體聯運動競技

體育聯盟新京事務局主催で近く行はれる體聯競技は左の如くである

八月十四日
第一回全滿都市對抗軟式庭球大會は午前九時より電々コートで擧行、參加都市は新京、奉天、開原、哈爾濱、吉林、鞍山、撫順、四平街
第一回全滿水上競技選手權大會は午後一時三十分より白菊プールで擧行 新京、奉天、鞍山、錦縣、と女子は敷島高女選手參加

八月十八日
早大對全新京排球試合日滿商事コートで擧行

中等野球第一日 高崎商業勝つ

第二十四回全國中等學校優勝野球大會は十三日より甲子園球場に於て華々しく開始されたが勢頭を飾る高崎商業對北海中學の一戰は三A對一で高崎が勝つた

傷病兵南下

北滿聖戰に不幸傷いた白衣の勇士六十八名は十三日午後四時四十分發列車で新京通過大連へ向つた

平田檢察廳次長

新任最高檢察廳次長平田勳氏は十六日黑龍丸で着連、即日あじあ或ははと丸で着任する筈宿所はヤマトホテル五八號室に決定 電話は三一三五三三

相賀兼介氏 滿鐵へ復歸

營繕需品局を辭した相賀兼介氏は滿鐵參事に復歸、奉天鐵道總局に入るに決し十五日午前十時發列車で離京することゝなり十三日挨拶に來社した

井上愛策氏講演

新京驛では北米オレゴン州マルトノマ大學日本語科教授井上愛策氏の來京を機會に十三日午前九時廿分から約一時間に亘りアメリカの對日諸事情に關する講演を聽取した

哈爾濱見學團

鐵路總局員を中心とする哈爾濱都市見學團廿七名は十三日午後三時廿分發列車で赴哈一泊の上、十四日午後十一時歸京の豫定

日本基督教會

一、日曜學校 午前九時半
一、朝の禮拜 午前十時 說教「魂の共感」石川牧師
一、夕拜 午後八時 說教「恩寵の深み」石川牧師

メソヂスト教會

一、日曜學校 午前九時
一、日曜禮拜 午前十時十五分 說教「三つのイノリ」山口牧師
一、夕拜 午後八時 說教「地嗣く者」粟津兄

新京組合教會

七月十四日（日）午前九時 日曜學校
同日午前十時十五分 禮拜說教「悲劇の創造」高橋牧師
會場老松町二十二（普通學校正門前）

訂正

十三日附朝刊既報の家屋賃貸價格諮問委員推薦決定の記事中候補者中天野光太郎氏は補欠、大原光太郎氏は正委員候補、王子衡氏は首都本部委員につき訂正す

あす（十四日）

▲戰死者遺骨出發、午前十時三十分
▲新京男子籠球選手權大會、午前十時、西公園球技場
▲全滿軟式庭球大會、電々コート
▲野球、タイガース對電業並電々、午後三時及五時
▲防空訓練、和順區、東站區
▲レコードコンサート、午後七時半、公會堂
▲大紙課者優待國民裁判劇、西廣場倶樂部

今晩の主なる放送

▲七・四〇講演「近時雜感」（東京）堀切善兵衛 ▲八・〇〇ヴァイオリンとギター（東京）前田璣外 ▲八・三〇俚謠（東京） ▲九・〇五歌謠曲通夜（大連）上原敏外

喫茶女店員募集
一、年齡 廿歳までの內地人に限る
一、待遇 月五拾圓を給す
但市內に確實なる保證人を要す
面會時間 毎日午前中
右希望者は履歷書持參本人來談ありたし
康德會館 文祥堂喫茶部

證券失効廣告
左の證券紛失候に付無効とす
一、證券の種類及當盤引換書一五〇二番
一、發驛名 大阪驛
一、著驛名 新京驛
一、荷送人名 龜井商店
一、荷受人名 大林組
一、託送年月日 昭和十三年七月廿四日
一、荷名荷送及記號 〇井五十分の一リノリユーム
一、數量（個數及重量）五十個一〇一〇〇KG
昭和十三年八月十三日
新京永樂町三ノ三十一 丸一公司

貸部屋
確實なる勤人の家庭的に御世話致し度し
姓名在社

臨時傭人募集
一、資格 日本內地人男子（女子にても可）學歷中等學校卒業程度
右希望者は自筆履歷書持參の上來る八月十五日（月）午前十時迄に教育司學務科に出頭せられたし
民生部 電②—三六九七

讓店
市內目抜の場所食料雜貨店（電話付）盛業中なるも都合により至急讓度し御希望の方は左記へ御照會下さい
新京購買組合 三笠町二丁目 電話（3）二九三八番

林野局營林署雇員採用募集
一、募集人員 日滿人各若干名
一、資格 中等學校卒業者又は之と同等の學力を有する者にして品行方正志操堅實、身體强健にして年齡二十五才未滿の者
一、應募者は八月十九日迄に林野局監理科人事股に履歷書、寫眞（半身脫帽）身體檢査書、提出すること
新京自强街 林野局

募集
代書事務員 二名
タイピスト 一名
市內に保證人を要す

貸家
店鋪 場所東一條通四八番地康賣所北隣
店鋪 祝町二丁目十五番地ノ四新京餅屋隣
三井堂 電3二二九五

校長 正四位勳三等 沖貞男
本科 中卒程度 豫科二年 高卒
普通部 中二程度
中野高等無線電信學校
東京市中野區江古田四丁目

軍用双眼鏡
プリズム
六倍——十二倍
卅五圓より二百圓
双眼鏡
四倍——六倍
五圓より四十圓
清眼堂
新京吉野町 電③三二九二
大連通館街 電③一四五七
奉天春日町 電③三〇六

洋裁教授
曙町三ノ廿四 電3六二七〇番
ランノ洋裝學園
「毎週月曜日無料裁斷」

戦火に立つ ビクター
支那事變全貌小說のレコード化！
井上まつ子詩・佐々木俊一曲
唄 德山璉 鈴木正夫
（片面）最後の一兵
モダン日本社懸賞當選歌

たゞみ 山村書店
戰火に立つ

新京 宝山
1 ストローハット 六〇（一階）
2 ファイン製トランク（四五センチ）八、五〇（同）
3 千草ハンドバック 六〇（同）
4 ガス婦人長杏下 一、〇〇（一階）
5 お宮參りスタイ 一、〇〇（二階）
6 羊絹紋リ褌尺 六、五〇（三階）
7 レーヨンスカート 六〇（同）
8 サラサ枕 七五（同）
9 リユアン電氣カバー 九五（三階）
10 ブロンヅ製灰皿 六、〇〇（同）
11 脇息 二、五〇（同）
12 子供用アッコーション 三、〇〇（四階）
13 扇風器 一、〇〇（同）
14 音樂帖 五〇（同）
15 林檎汁コーリン 一、〇〇（地階）
16 酒饅頭（一〇ケ）二五（同）
17 極上奈良漬（一〇〇匁）三八（同）
18 御座敷フトン 三〇（同）
19 金鳥印蚊取線香 二五（同）

第四七四 日曜奉仕

日滿常設館百五十館突破
滿映配給網愈よ堅し

滿映創設早や一年、配給統制の實施から數へるも既に十ヶ月となり、この間に生じた内外共に複雜な難問題を克服前進をつゞけてきた同社配給部では、爾來常設館の増設運動に力を注いだ努力酬いられ、配給統制實施の當初「休館」乃至は「不定期」の名の下に名目的存在をつゞけてゐた常設館を全部整理し、これに代ふるに堅實な經營になる新常設館の開館を以てし、六月末現在日系六四館、滿系六九館外系八館、計一四一を數ふ實質的大激増をみたが、七月に入るや更に左の如き増設をみせてゐる

△日系―龍井（龍井劇場）山海關（山海關劇場）太原（明星劇場）濟南（日本映畫劇場）濟南（山東映畫劇場）石家莊―勸業劇場

△滿系―本溪湖（湖山電影院）山海關（山海關劇場）奉天（國民電影院）靑島（國際劇場）克東（滿洲電影院）扎蘭屯（□安電影院）

即ち日系、滿系とも各々六館の増加となり、太原、濟南、石家莊、靑島等の北支一帶に於る發展は最も注目さるべきものである

スター連の華美な服裝に警告を發す

〃流行はスターから〃一時こんな言葉の流行した時代もあつたが、非常時局下の映畫界からは、かゝる現象は藥にしたくも見出せないほど完全に消滅してしまつた各社スタヂオでは、いづれも自肅自戒に努め、スター達の華美な服裝も殆ど見られなくなつたが、何分人氣商賣であり、不規則勝ちな生活のため、中には時局の趣旨に添はざる者も或は無きにしもあらずと云ふ當局の見解から、先づ關西の各スタヂオに向つてスター達の服裝に就いて注意があり、ファッション・ショウや贅澤品の宣傳などに利用されぬやうとの警告が發せられ、關西スタヂオ街の自肅は愈々徹底化したが、東京における各社撮影所の自肅ぶりも既にこれに劣らぬものがある

往年の傑作「最後の審判」更生

新興東京では、今般更に製作態度を一歩押進めて、サイレント時代の作品でも萬古不易の日本精神を盛つたものであれば新時代精神の濾過機にかけて感銘價値を加へれば見事に更生、今日的な傑作となし得るといふ自信の下に往年帝キネ時代に一世の名作と絶讃された「最後の審判」を、近代的な再檢討を加へて映畫化する事となつた

これは、貧困な生活に虐げられ乍ら健氣な勉學にいそしんでゐた少年が刻苦精勵の結果名檢事となり、その昔小學生時代に慈しんで呉れた女訓導を「殺人事件」の忌はしい罪科から救ひ出すといふ、數奇な事件の變轉と、人間の誠實を盛つた感激篇で脚本は畑本秋一が執筆と決定、九月の大作として發表すべく鋭意脱稿を急いでゐる

〝からゆき軍歌〟新興東京、人生の裏町を渡り歩く女お雪がたつた一人の愛しい子供に逢ひたいために乘り合せた石炭船の若い船員秀三の有金をインチキ博奕で奪ひ去つたが、愛兒が既に死んでゐることを知ると、賭博仲間の追跡を逃れながら奪つた金を返すべく秀三を探し求める、山岡壯八の原作により村上德三郎が脚色、三枝信太郎が入社第一回監督作品として發表するもの、河津淸三郎、志賀曉子、平井岐代子、高野由美、大川修一、植村謙二郎等主演、銀座キネマ十七日封切

國民裁判劇
日時 十三日から三日間
場所 西廣場倶樂部
愛讀者優待券
本券持參者に限り一圓廿錢のところ廿錢引き（但一人一枚限）
後援 新京日日新聞社

國民裁判劇
日時 十三日から三日間
場所 西廣場倶樂部
愛讀者優待券
本券持參者に限り一圓廿錢のところ廿錢引き（但一人一枚限）
後援 新京日日新聞社

愈よ殘り少い米國映畫のストック

ストック洋畫は減る一方だが歐洲物には未だ／＼相當の大物が控へて『日本解禁の日』を待つてゐるが、これに反しアメリカ映畫は數こそ約五十本あるが、その中の卅本はパラマウント映畫で、そのストック陣から作品を拾つて見ると

▽コロムビア＝E・H・グリフィス監督、グレース・ムーア主演『紅薔薇行進曲』フランク・バック製作猛獸映畫『吼えろ密林』、ハミルトン・マクファデン監督ラルフ・ベラミイ主演『醉ひどれリズム』ハリー・ラックマン監督、リチャード・ディックス主演『惡魔の影』

▽ユニバアーサル＝ハロルド・ヤング監督『民衆の爲に』アルフレッド・ワーカア監督、ミッシャ・オウア主演『紳士ギャング』、ダビッド・ハワード監督、ジョン・ウエイン主演『鬪爭の丘』ミルトン・カアラス監督、ウイリアム・ガアガン主演『輝く榮冠』

▽RKO＝ウイリアム・サイター監督、ジーン・レイモンド主演『靴を脱いだ女』ジョージ・ニコルス・ジュニア監督、アン・ハーディング主演『證人席』、バート・ホイラー、ロバート・ウルゼー主演『喧嘩商會』

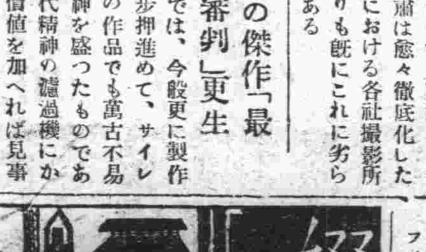

「第九交響樂」新響とタイアップ

東和商事では、今秋の大作として、先づ劈頭に「第九交響樂」を準備してゐるが、殘された洋畫中のピカ一として大々的宣傳と共に、興行にも新形式を採る筈でロードショが豫定されて居り、SY封切では二週間續映の件が内定されてゐる、尙ほ關西封切は、新響公演の「第九」とタイアップするが東京に於ても、能ふる限り「第九」の演奏を實現させるプランであり、秋の藝術界を名曲「第九」一色に塗潰さうと云ふのである

サボテン

カフエー赤玉のつぼみ君、首の太いところをみるともう大分開きかけた或は開いて仕舞つた花であるかも知れないが▼いふことが振つてゐる「私ぼんやりしたどこか間の拔けた男性が好きよ、あんまりすきのない男嫌や」だつて▼「ぼんやりした間の拔けた男ぢやなくて小さなことにくよ／＼しないがつちりした線の太い男ぢやろ」といふと「そう／＼そうよ、私どうして言葉の表現が斯うまずいんでしよ」▼開いた花をつぼみなんて表現がまずいどころか全然反對ぢやないか、注意してくれ給へ▼オリエントのけい子君に何かおごつてよといはれたらトンカツならおごるといふに限る、必ず嫌よといつて逃げる▼あんなにトンカツが好きだつたのに嫌ひになつたのは深い／＼譯があるのである、その物語りは次號をお樂しみにして居て下さい

雜音

明大マンドリン、小野巡、由利あけみ一行の帝キネにおける演奏會は超滿員とまではゆかなかつたが悪い成績ではなかつたと聞く、一昨年のやうな不振ぶりが繰り返されるやうではこゝの面目も立たないといふもの▼「北京」「雪山の騎士」二日目も平調な入り、寧ろナイトショウ「たそがれの維納」に前人氣の良さを見せてゐるやうだ▼豊劇の「淺草の灯」「番町皿屋敷」二本立は初日晝間から盛況を見せる、金曜初日だから土、日曜日へと又景況盛んなところを見せるだらう▼銀キネの今週はやゝ調子を落してゐる模樣、次週は十七日から淺香、澄木の「右門捕物帖張り子の虎」と「からゆき軍歌」の二本立

日曜 八月十四日 舊七月十九日 戊寅 先勝 破 星宿
東京・本郷・神誠館

●一白の人 一旦下りたる運氣も引立を受け向上すべし 壬と癸と丑が吉
●二黒の人 後から後からと福の舞ひ込む日開店尤も吉 丁と庚と辛が吉
●三碧の人 自重せざれば凶事に見舞れて苦むことあり 庚と癸と丑が吉
●四綠の人 依頼心を去り自力を本位として精勵すべし 庚と癸と丑が吉
●五黄の人 吉日なれども目上の言を用ふれば一層の吉 丙と丁と辛が吉
●六白の人 積日苦心の功果現る々日但し和合大切の事 乙と丙と丁が吉
●七赤の人 人言を輕んじ長上を蔑する時は破滅を來す 甲と巽と丙が吉
●八白の人 虚より實に進み來る飽くまで奮鬪すべき日 甲と丙と庚が吉
●九紫の人 内に在れば無事なれど外に出ては不利多し 丁と庚と癸が吉

絶讃大好評十六日まで
林長二郎・田中絹代主演
〔35セン〕
豊劇
番町皿屋敷

滿員御禮
淺草の灯
上原謙 夏川大二郎 高峰三枝子 共演

お馴染の喜劇王杉狂一行が贈る賑やかな夏のプレゼント
日活多摩川スター
杉狂兒一行の實演
石井美笑子 林好太郎 寛壽郎の髑髏錢 同時上映
小町とし子 同時出演 杉狂の催眠術

杉狂兒と多摩川の麗人がかもす多彩な雰圍氣 好演杉のお馴染みの唄こそ天下の絶品です!! 御聲援乞ふ
來る十八日より
新京キネマ

御見舞品に弊場の牛乳券を!
牛乳は
全乳一合七錢
柳川牧場
場主 獸醫 柳川吉美
電話（2）二八五七番

「鰻の季節」
鯛すき
御散策の御歸りに!
御家族連れて!
青柳の夏向き料理を召しませ
食道樂 青柳

脳
疲勞
不眠症
▼神經衰弱
▼高血壓
▼精力減退
▼慢性胃腸
▼神經痛
治療時間 午前九時一午後九時
新京永樂町二丁目四（ダイヤ街天平前）
東京 山下紅療院出張所
說明書進呈
山下巖

時計を生かすは技術の力
何回修繕しても御滿足でない時計は一度當店に御相談下さい
蓄音器 萬年筆 責任修理
天龍堂
大和通四二（滿鐵病院西横）
電話③二〇三九番

明日の日曜日にはお揃ひで……
暑さと非常時を突破する樂しい爆彈!!
樂天公子
ユーモア小說の覇者 獅子文六原作 水ヶ江龍一監督
杉狂兒
新入社 日暮里子 近松里子 吉谷久雄 外オールスター
開映迄二〇錢割引
普通七〇錢
日曜午前十一時開映
新京キネマ

世が世なら戸羽十五萬石の若殿樣、貧乏の華族の樂天公子が人生武者修業にまかり出た快笑の無軌道行進!
日活京都傑作 怪談映畫の新手法
怪談お岩役者
澤田清 深水藤子 瀨川路三郎
日活多摩川 浪曲トーキー
軍國の花嫁
東家樂燕口演 大城龍太郎 花柳小菊

名畫の夜
MASKERADE
たそがれの維納
ウイリー・フォルスト完全音作品
墺太利サッシャ超特作

十二日（金）十三日（土）十四日（日）
夜十時十分開映
入場料二〇セン
帝都キネマ

東滿三都を候補地に 保稅地帶設立
北鮮三港の利用頓に增加

北鮮三港は日滿間最短ルートとして東滿地方の產業開發の進展と共に益々重要性を加へ來たり、最近に於ては大連港の輻輳に伴ひ北鮮三港の利用がとみに增加してきたので現地では東滿重要都市に保稅地帶の設定が最も喫緊事となり經濟部當局に申請してきたので當局では、牡丹江、佳木斯、吉林をその候補地として可及的速かにこれが設定をはかるべく目下研究準備中の模様である

日本海航路の 新統制會社 年內に創立

【東京國通】日本海航路新統制會社は資本金三千萬圓見當で大體年末までに創立される模様である

滿鐵新京支社 體制着々整備
課長級調查役常設

滿鐵では平島理事の新京駐在をはじめ新京支社機構擴充につき着々準備を進めてゐるが今回さらに同支社の强化につき部長級の參與ならびに課長級の調查役各若干名を常置することになり、目下社內において人選中であるが、本月末の北支事務局の職制改正と同時に發令の運びであり、新京支社は准本社としての體制を整へるものと期待される

滿鐵各部に 調查役を配置

滿鐵では社內各部署中業務の複雜化せる個所においては課長待遇の調查役を置くことに決定、すでに調查部その他に數名の調查役を設けてゐるがさらに目下の情勢に鑑み新京支社ならびに總裁室にも調查役を置くことになり、目下人選中である、なほ總裁室調查役一名は人事課勤務として人事課長を補佐して多端な滿鐵人事を擔當せしめる筈である

滿洲鑛鋼が 增產計畫

滿洲鑛鋼會社では昭和十一年末創立以來日滿支鑛鐵國策に順應する在滿唯一の鑛鋼製造者として順調な發展を示して

牡丹江營林署で 卅五萬石の增伐決定

牡丹江營林署では例年五十萬乃至七十萬石程度の管內伐採伐木にて大體現地消費を充しなほ相當の移輸出林の餘裕があつたが本年度の伐採量は需要增加を見越し官行斫伐をも合せ九十二萬八千石計畫したが最近の需要激增に鑑み三十五萬四千石の增伐をなすことに決定、特別の事情おこらない限り之によることゝし近く一ケ月の豫定をもつて新規計畫伐採地域等の調查を行ひ木材配給に萬全を期する方針である

奉天省本年度の 柞蠶繭生產豫想

奉天省當局では戰時下纖維資源としていよいよ重要性を加へつゝある柞蠶增產對策に備へかねて省下柞蠶產地につき本年度繭生產ならびに利用の豫想を調查中のところ、このほど集計を完了、十二日產業部において開催された柞蠶對策協議會の席上井上農林科長より右結果を報告した、省當局調查による本年度繭生產豫想數量は十七億六千三百七十萬粒で昨年度收量十四億四千四十五萬五千粒に比し三億二千三百廿四萬五千粒の激增を示してゐる、各縣地別生產豫想數量を示せば左の如し（單位千粒）

復縣	四五〇、〇〇〇
蓋平縣	四〇〇、〇〇〇
海城縣	二〇〇、〇〇〇
西豐縣	三五〇、〇〇〇
西安縣	二八〇、〇〇〇
遼陽縣	八〇、〇〇〇
撫順縣	一、〇〇〇
本溪縣	二、七〇〇
合計	一、七六三、七〇〇

金の具體的增 產計畫を實施

【東京國通】商工省では產金增產促進のため產金五ケ年計畫を樹立し昭和十七年度の產金額年產內地五十六トン、朝鮮七十五トンを目標として諸般の助成施設を講ずると共に、官民協力のもとに現下の實情に即應して具體的增產方策を確立すべく過般來準備中であつたが、今回いよいよ鑛山局を中心に關係各省關係官および民間主要產金業者より成る金增產協議會を設置する事になつた、協議會は民間より日鑛、三井、三菱、住友、古河、藤田の六大產金業者のほか鯛生鑛業、田中鑛業、千年鑛山、中外鑛業など中流產金業者が參加し今後必要に應じ二、三流產金業者をも加入せしむる豫定であるが、近日中に協議會設置の上具體的增產計畫の實施に着手することゝなつた

滿道炭の日鐵 納入は十萬噸

滿炭と日鐵との滿洲炭納入契約中日鐵は本年度より滿道炭を三十萬トン宛購入を希望して來たが採炭能力及び輸送能力等に支障があるので結局十萬トンを納入することに決し北鮮經由にて輸出することになつた

米穀現在高調查

【東京國通】八月一日現在米穀現在高第二次發表の岩手外十五地方の分次の通り（單位石）

內地米	七、二五八、〇七七
朝鮮米	一八六、五九八
臺灣米	一〇七、一七九
外國米	七、二七〇
合計	七、五五九、一二四
昨年同期比	二〇八、三八一（增）

で第一次發表の十七地方分內地、朝鮮、臺灣、外國米を合せると千三百六十八萬九千二百四十石で前年同期に比し三十五萬三千七百七十石の增加となつてゐる。

商況欄 十三日前場

海外經濟電報

倫敦金塊	七磅三志八片
紐育金塊	三五弗〇〇
倫敦銀塊	一九片二分一
同先物	一九片八分三
紐育銀塊	四二仙四分三
孟買銀塊	五一留比四分一

▲紐育株式

スチール株	五七弗〇〇
アナコンダ株	三三弗二分一

▲市俄古小麥

九月限	六二仙〇〇
十二月限	六四仙四分一
五月限	六七仙四分一

▲紐育棉花

現物	八仙二七
十月限	八仙一七
十二月限	八仙二四
一月限	八仙二五
三月限	八仙二七
五月限	八仙三〇
七月限	八仙三三

▲印棉

ブローチ	一四〇留比〇〇
オームラ	一三六留比二分一
ベンゴール	一二八留比二分一

カルカッタ麻袋

鑛筋	二一留比四分一
靑筋	二三留比二分一

外國爲替

米英爲替	四弗八七仙四分一
米巴爲替	二八弗四二仙
米支爲替	一六弗三〇仙
英日爲替	一志二片〇〇
英支爲替	八片四分一
英佛爲替	一七八法郎九〇
印日爲替	七八留比八分五

▲滿洲中銀爲替

紐育向	二八弗八分三
倫敦向	一志二片〇〇

阪神爲替

對米賣	二八弗八分三
對米買	三分三
對英賣	一志二片〇〇
對英買	分一

各地株式市況

▲東京株式（短期）

	寄付	大引
東新	[illegible]	[illegible]
大新	[illegible]	[illegible]
鐘紡	[illegible]	[illegible]
常新	[illegible]	[illegible]
洋書	[illegible]	[illegible]
日船	[illegible]	[illegible]
郵新	[illegible]	[illegible]
同石	[illegible]	[illegible]
日立	[illegible]	[illegible]
日業	[illegible]	[illegible]
滿工	[illegible]	[illegible]
電電	[illegible]	[illegible]
東電	[illegible]	[illegible]
日鐵	[illegible]	[illegible]
滿新	[illegible]	[illegible]
糖曹	[illegible]	[illegible]

▲大阪株式（短期）

	寄付	大引
日新	[illegible]	[illegible]
大新	[illegible]	[illegible]
新東	[illegible]	[illegible]
德業	[illegible]	[illegible]
滿當	[illegible]	[illegible]
日産	[illegible]	[illegible]

▲大連株式

	寄付	大引
五品	[illegible]	[illegible]
東新	[illegible]	[illegible]
講業	[illegible]	[illegible]
同新	[illegible]	[illegible]
錢鈔	[illegible]	[illegible]

各地商品市況

滿鐵	[illegible]
土木	[illegible]
豆新	[illegible]

▲大阪綿糸

	寄付	大引
八月限	[illegible]	[illegible]
九月限	[illegible]	[illegible]
十月限	[illegible]	[illegible]
十一月限	[illegible]	[illegible]
十二月限	[illegible]	[illegible]
一月限	[illegible]	[illegible]
二月限	[illegible]	[illegible]

▲大阪棉花

	寄付	大引
八月限	[illegible]	[illegible]
九月限	[illegible]	[illegible]
十月限	[illegible]	[illegible]
十一月限	[illegible]	[illegible]
十二月限	[illegible]	[illegible]
一月限	[illegible]	[illegible]
二月限	[illegible]	[illegible]

▲大阪人絹

	寄付	大引
八月限	[illegible]	[illegible]
九月限	[illegible]	[illegible]
十月限	[illegible]	[illegible]
十一月限	[illegible]	[illegible]
十二月限	[illegible]	[illegible]

▲大阪期米

	寄付	大引
當限	[illegible]	[illegible]
中限	[illegible]	[illegible]
先限	[illegible]	[illegible]

▲橫濱生糸

	寄付	大引
現物	[illegible]	[illegible]

各地特產市況

▲新京

	寄付	引	出來高
●大豆 先物	[illegible]	[illegible]	[illegible]
八月限	[illegible]	[illegible]	[illegible]
九月限	[illegible]	[illegible]	[illegible]
十月限	[illegible]	[illegible]	[illegible]
十一月限	[illegible]	[illegible]	[illegible]
當限	[illegible]	[illegible]	[illegible]
先限	[illegible]	[illegible]	[illegible]

▲大連

	寄付	大引
●大豆 後入	[illegible]	[illegible]
八月限	[illegible]	[illegible]
九月限	[illegible]	[illegible]
十月限	[illegible]	[illegible]
十一月限	[illegible]	[illegible]
十二月限	[illegible]	[illegible]
三月限	[illegible]	[illegible]
●豆粕 現物	[illegible]	[illegible]
八月限	[illegible]	[illegible]
九月限	[illegible]	[illegible]
十月限	[illegible]	[illegible]
十一月限	[illegible]	[illegible]
十二月限	[illegible]	[illegible]
●豆油 現物	[illegible]	[illegible]
八月限	[illegible]	[illegible]
九月限	[illegible]	[illegible]
十月限	[illegible]	[illegible]
十一月限	[illegible]	[illegible]
十二月限	[illegible]	[illegible]

株式公債 大一證券 新京興安大路414 電(2)3105 3004 5726

輸出貿易振興策上より見たる 南洋の華僑問題（四）

天寶散史

二、華僑の經濟的機構

華僑の經濟的機構はなかば社會的機構とも考へられるものであるが、ともかく實際の商業的機構は彼等の故國に在る時と同じ同鄕會所公會を持つて相互扶助をなすと同時に內に獨特の組織である商務總會を設立してゐる、一見わが國の商工會議所の如きものであるが、實際は行政、司法、社交等の廣範圍に亘る機能と使命とを併せて彼等はこの商務總會を母體とし、中心として各地の大小商店、僻地の小商人をも併せて打合團結せしめ完備せる通信機關を張り、入港に於ける大商店は總卸商とまつて漸次地方商人に資本的援助をも惜しまずその販賣網たらしめ、是等末端組織には更に今猶地方に慣行さるる物々交換を利用して地方產出物の吸收網としての仲買人的機能を持たしめ居る等その一系亂れぬ統制ある組織は如何なる國の商品と雖も彼等の力を無視し得ざらしめてゐるのである。

南洋奧地を旅行する時到る處で本國其儘の服裝で、一見直ちに土着華僑ならざる行商人を見るのであるが、驚くべき事にはこれは彼等の慣習として渡航したものは直ちに地方行商に出張せしめ其間土語風俗習慣を自ら習得せしめやうとするためで一語の土語も解せぬ者をして一脊負の人絹や雜貨を攜行山間僻地の村々を足に任せて行商せしむることの徹底的な訓練、組織、努力には實に感心せらるゝのである

この彼等自身の足による商品の廣告力、宣傳力は實に偉大なるもので一錢の廣告料をも要せぬ有力なこの廣告力、一錢の報酬をも求められぬ有効なこの宣傳力はわが商品網擴張上、わが對南洋華僑策樹上大なる示唆を與ふるものである。

三、華僑の性格

從來餘り一般に關心を持たれずにゐて、然かも重要なことは、この華僑の性格である

華僑はその九〇パーセントが福建、廣東兩省の出身で、この兩省民が昔から海外渡航の先驅をなした事由にはいろいろあるが、主なる點は

一、福建、廣東は由來治安惡く兵變が打續いたこと
二、兩省の人口過剩
三、兩省が海に面して省民が冒險性に富み海外渡航に容易なりしこと
四、淸朝時代英、蘭、米、佛の植民地政府が自由移民條約を締結してその濟度に努めたること
五、鄕黨の先住者に成功者を輩出したること
六、客棧、客頭等の民間移民斡旋機關の發達したること

等の政治的、地理的、經濟的事情によつたもので、この兩省民の移住地に於ける狀態がわれわれの最も注視すべきところで、擴方によつて多少の異例はあるが大體に於いて

福建出身者　卸商、問屋等の大商店筋
廣東出身者　工業方面、雜貨小賣商、及勞働者

〈夫々その出身省同志同じ町內又は同じ地域に一廓をなすのが普通である。

われわれはこの彼等の職業的分野によつて、彼等の經濟的實力、經濟界に於ける地位と同時に、社會的地位の相違を窺ひ知ると同時に、福建省民は往來溫健、着實、調和性に富むに反し廣東省民は陰險、頑迷、排他的である、兩省民の先天的性質の相違とを併せ考へるとき、自らわが對華僑策樹立の動向を知り得るのである。

戰時小說 敵前銃後（百六）

（禁無斷上演轉載）　山岡弘 作　木原芳樹 畫

危機連續（一）

『東洋鬼はもう太原近在ですか』

そう云つて、例の流暢自在の支那語でなづねたのは靜子であつた。

もう女子救國義勇隊の制服なぞは着てゐない、いつ、どこで着かへたものか、汚いよれよれの便服（普通の女服）を着てゐる、上衣と下袴とが別々になつてゐる奴で、ところどころ裂けて、中の綿がハミ出してゐる所と云ひ、白粉氣のない顏が埃や煤に汚れてゐる所と云ひ、どこから見ても戰禍を避けて故鄕を出て、あてもなく逃げ廻つてゐる田舍女としか見えない風態であつた

枯れたカウリヤンの畑の中の田舍道、相手は一家族を引きつれて逃避する途中といえる支那人の老農夫である。

『さア、太原はさうだか知らんが俺が村の傍の忻縣はもう落ちたよ城壁の上に日本の旗が澤山立つてなア、日本の兵隊がドンドン後からどんどん蝗のやうに集まつてくるよ』

『小父さんは忻縣の傍から逃げて來たの』

『うん、俺が村はなア、忻縣のスグ傍でなア』

『そう、忻縣からぢや隨分くたびれたでせうねえ』

靜子は、日本軍が忻縣まで來てゐると聞いて、忻縣へ駈込む事に肚をきめたが、さてその忻縣がどの方角にあつてここからどの位の道程があるものか、皆目見當がつかないのであるから、何んとかしてこの避難民の口から、それが聞き出したかつた、けれどもそれをあからさまに訊ねる事はやはり氣がひけるので、それとなく誘導訊問を始めたのである。

『なアに、お前』

と、避難の老農夫は、そこで、稍いぶかしげに靜子の顏を見つめた。

『お前、どこだ、この近所の者ぢやアないのか、忻縣を知らんやうだ』

『え、ええ、この近所のものではありませんの』

『そうだらう、ここから忻縣は、お前、女の足だつても、二時間もありやお前、行けらアな』

と云つたが、純朴さうなこの老農夫は、別段靜子を疑ぶ樣子もなくしつこく訊ねやうともしなかつた。

『まア、そんなに近いのですか』

そう云つたが、流石に、それを聞いて反對の忻縣の方角へ引返して行く事は出來ない、いづれどこかで撒くつもりで、靜子も仕方なく老農夫の家族の二三歩後を步いて行つた。

蜿蜒として果てしもなく延びた道路の兩側には、すぐ間近に峨々たる連山が、道路と平行して地平まで續いてゐるその路上を、避難民の群は、三々伍々、黙々として南へ、南へと步いて行くのである。

手車を押すもの、大きな包みを背負つたもの、老婆や子供の手を引いたもの、火のついたやうに泣き立てる赤ん坊を抱いた女、さまざまなみすぼらしい恰好の人間が、急ぎ足に、いつたいどこに安住の地を見出さうとするのであらう

戰禍を避ける避難民！それは抽象的に考へれば、この上もなく悲慘な人生であるが併し、幾千年の間、先祖代々兵火の禍を避けて生きて來た彼等の面上には、日本人である靜子の奇怪さを感じるまでの不思議なのんきさがあつた。

靜子は、それらの避難民の群にまじつて、およそ十町近くも步いた頃、忻縣への近道と書いた石の道標を見つけた

（そうだわ、この間道から逆戻りをしやう）

靜子は、足をいためたふりをして、ふと、その道標の傍へしやがみ込んだが、この時早くもカウリヤン畑の中からつかつかと立ち現れた二三人の支那兵がある。

貸家御案内

●薩摩胡同五二〇、住宅五室家賃一二〇圓 家主坂本壽吉 電話(3)五四八〇
●御問合は直接家主へ御願ひます〇貸家貸間掲載御希望の方は當所へ御一報下さい

電氣御相談

●電業の店で防空電球を取扱つて居りますから御入用の方は早目に御買求願ひます
●燈火管制に必要な門軒燈、廣告燈、看板燈、ネオン燈のスキッチ取付を御希望の向は至急御申込願ひます

電業支店 電業相談所

長春座 電3五七六六

ニュース	1.10	4.17	7.24
名月蛤御門	1.42	4.49	7.56
按摩と女	12.00	3.47	6.14 / 9.0 10.25

十日より十五日迄　正午まで五十錢　兵士階下 七十錢
封切迫る アリー・ボール主演 樂聖ベートーウエン　佐野周二・高杉早苗主演 セップ・リスト主演 國民の誓

商都キネマ 電2一四〇五

北京		1.25	3.5	7.00
R・K・O・大每同盟ニュース		2.0	6.05	8.10
雪山の騎士	11.30	2.3	5.40	8.45 / 1.30
ナイトショー たそがれの維納			10.75	11.5

階下七十五錢　日曜は午前十時「北京」より上映

銀座キネマ 電3六四六五

ニュース	11.4	2.30	5.20	8.0
エキストラの少女	12.00	2.5	5.40	8.27
家八十八嫁花	1.03	3.53	6.4	9.28 10.23
太平洋の瞳	2.00	4.50	7.40	

階下六十錢　十七日より からゆき軍歌 河津清三郎主演　張子の虎 鈴木澄子主演 十一日より六日間

朝日座

法劍伎舞歌	12.0	3.35	7.10
ニュース	1.08	4.40	8.15
心きなつせ	1.25	5.0	8.35
山田三煙血	2.35	6.10	9.45 10.40

十四日まで階下卅五錢
豫告 岡讓二主演 魂 お嬢さんと浪人 朝日座　十七日より三日間 沈默の愛情 戀の責八丈 豐樂劇場　十八日より 日活スター 杉狂兒一行 石井美笑子 小町とし子 出演 新京キネマ

新京キネマ

ニュース		12.32	3.55	7.18
軍國の花嫁		12.57	4.20	7.43
怪談お岩役者		1.56	5.19	8.42
子公天樂	11.30	2.57	6.16	9.39 10.37

十一日より十五日まで　階下七十錢

豐樂劇場

ニュース		2.35	6.40
敷屋皿町番	11.0	2.55	7.00
灯の草淺	12.50	5.00	9.00 10.45

十二日より十六日まで　均一 上階 下階 卅五錢
岸本チエーン映画御案内

ダイヤ街（永樂町）割烹 天平支店 電③三六三七九七一一番
天平そば 本店 大連浪速町 電3 二九四三番 支所 鞍山北四條町

知識眼科醫院 新京大和通六六 電三一六六四六番

貸出勉強 大々勉強 質
御徳用質流れ 夏の洋服類 新京祝町三ノ三 三浦屋質店 電③三七五番

パン 學校官廳商店 御用達 特製品カステーラ カネタ製麵麭工場 四四馬路 電話③一八六六番

海陸運送 荷造引越 トラック運搬 新京三笠町二丁目 西山運送店 電(3)六三二四二四六番

民刑事訴訟顧問及鑑定貸家貸地管理 滿洲國特許商標登錄 諸書類作成 辯護士 辨理士 黑田實法律事務所 新京朝日通三十三番地 日本橋通より西入半丁 電話③五四四九番

綠醫院 入院の設備あり 住吉勝也 長春大街三〇二護國般若寺筋向 電(2)五五一一〇〇一二番

AMAGURI-TARO 甘栗太郎 お土產には 新京名物 新京・銀座 電③二八八七 三七七八番

新京日日新聞
朝刊
【本紙朝夕刊十二頁】
定價 本紙一部五錢 一ケ月壹圓五拾錢
廣告料金 普通一行壹圓五拾錢 特別一行貳圓五拾錢
發行所 新京永樂町四ノ一 新京日日新聞社
電話 編輯局專用(3)三二〇〇 營業局專用(3)三二〇五
發行人 十河榮忠
編輯人 松本勇
印刷人 水越內之介

新京永樂町二ノ十 電3-六四五六
肛門病科
留神屋 高田醫院

湖北省を中心とする第九戰區再組織
皇軍急進に蔣狼狽の極

【香港十三日發國通】わが揚子江遡江軍の進擊に狼狽した蔣介石は最近武漢衞戍總司令陳誠に湖北省を中心とした第九戰區の再組織を命じ、同戰區の正副司令長官に陳誠、萬耀煌を、また長江南岸前敵總指揮に李漢魂、北岸前敵總指揮に楊森をそれぞれ任命した、右戰區司令部は衞戍司令部、保安司令部、省政府各廳を包括する頗る大規模のものであるが、さらにこれと並行して戰區總動員會を組織し人力、物力を總動員の戰區司令部と協力し武漢の防衞に當らせることゝなつたといはれてゐる

中南支爆擊

【上海十三日發國通】艦隊報道部發表
一、昨十二日中支方面において海軍航空隊は武漢三鎭に徹底的大空襲を敢行せるが更に他の一部隊は交戰地の上流地區において作戰行動に從事せる五十トン級敵艇一隻を擊沈、戎克四隻をも粉碎せり、戎克四隻の中二隻は機雷を搭載せるもの如く猛烈なる爆發と共に姿を消せり、昨夕九江方面に來襲せる敵重爆擊機五機はわが林一空曹、眞野、松本三空曹の戰鬪機の發見するところとなり相ついで火を發し鄱陽湖西南地區に五機とも完全に擊墜せり、わが方に何等の損害も受けず凱歌をあげて歸還せり
二、南支方面において海軍航空隊は十二日粵漢鐵道の銀盞坳南方において前日破壞せる鐵橋を更に爆擊し命中彈數彈により鐵橋の損害も一層擴大し、線路數ケ所をも切斷せり、又廣九鐵道攻擊部隊は石龍驛附近線路八ケ所を切斷し、筆村附近においても線路數ケ所を切斷せり

斷末魔に喘ぐ敵第二の首都漢口市街

漢口、南昌を猛爆

【上海十三日發國通】十三日午後六時艦隊報道部發表=十三日滿天雲なく月皎々たる早曉基地を出發せる海の荒鷲軍は漢口、吉安、南昌に黎明の爆擊を敢行し、旭日に銀翼を光らせつゝ無事歸還せり、漢口攻擊部隊は飛行場を爆擊、四個所に火災を起さしめたり特にその一は燃料庫を炎上せるが如く火勢熾んにして附近にありし一機は炎上、また他の一機大破せるを認む、吉安攻擊部隊は飛行場滑走路を爆破し吉安驛構內軍用貨車凡そ廿輛及び倉庫七棟を爆破せりまた一部は南昌方面地區において凡そ四十輛の軍用貨車群を爆擊し、その半數を爆破せり、南昌攻擊部隊は新飛行場格納庫及び兵舍を爆破し舊飛行場格納庫にも數彈を命中せしめ、南昌驛構內の貨車數輛を爆破せり

高須司令官拜謁

新任駐滿海軍部司令官高須四郞少將は十三日午前十一時宮內府に參入皇帝陛下に覲見仰付けられ有難き御言葉を賜はり感激して退下した

山西、陝西の中央軍 共產軍指揮下へ
蔣、已むを得ず承認

【石家莊十三日發國通】當地に達した確報によれば、西安に於て西北軍事會議を開催、漢口よりも蔣介石代理等飛行機で參集し主として漢口陷落後に於る長期戰展開樣式につき協議
一、洛陽を中心として西安以東鄭州に至る隴海線沿線地區の軍隊は第一戰區長官程潜の隷下に編せしむる
一、右を除く西北各地山西、陝西等にある正規軍中央軍は爾今第八路軍の指揮下に屬せしめ一切をあげて第八路軍に委ねる
旨を議決した、この議決實行法につき漢口に於ても種々檢討の結果やむを得ずと蔣介石もこれを承認した、この結果西北各地における正規軍中央軍は共產化することゝなり、今後の成行きは極めて注目されてゐる、なほ西安に於る軍事會議に際しては當日何處からともなく二臺のソ聯機が西安に到着會議終了と共に再び何處かへ飛去つた由であるが同會議にはソ聯邦路軍將校も出席種々發言して會議を司會してゐたと傳へられる

陽新を襲ふ（玉山、麗水にも巨彈）

【上海十三日發國通】艦隊報道部發表=十三日海軍航空隊は引續き活潑な活動をなし中支方面において左記攻擊をなせり、陽新（漢口の南東）に於る敵集團部隊及び軍事主要機關攻擊に向へる部隊は全市に充滿する敵軍に爆彈の雨を降らせ重要建築物に據る敵軍に潰滅的損害を與へたり、軍用自動車、軍馬、軍隊の狼狽し逃走を企てるを認めたり、玉山攻擊部隊は飛行場滑走路及び倉庫群を爆破せり、麗水攻擊部隊は飛行場滑走路を爆破せり

張總理、呉蒙疆代表を招待

張國務總理は去る十日來京した蒙疆聯合委員會駐滿代表呉恩和氏を十三日午後六時半より總理官邸に招待、主賓呉代表のほか蒙疆聯合委員會最高顧問金井章次氏及び來賓として高須駐滿海軍部司令官、加藤大使館參事官、中華民國臨時政府周駐滿代表、呂宣棠、李交通、張司法各部大臣、神吉總務廳次長、蔡外務局長官等出席、張總理の挨拶についで呉代表の謝辭があつたのち晩餐を共に歡談をつゞけ同九時散會した

艦艇の所在通報されよ
我方第三國に要望

【上海十三日發國通】支那側の第三國國旗惡用は最近殊に著しく、また第三國艦艇、權益の所在、標識を缺くもの多くわが作戰行動に支障を來しつゝあるに鑑み、谷公使は海軍側の要求により去る九日各國大公使に左の如き要望をなし、同時に日高總領事よりも上海領事團首席に對し同樣の申出をなした
九江—漢口間揚子江上において支那側は小型船を用ひ機雷敷設その他軍事工作をなしつゝあるが、海軍側調査によれば、機雷敷設船至近の距離に於て第三國國旗を揭げ、不審の行動をなす用船があり多數あり、右は支那軍船がわが方の攻擊を避けるため故意に第三國國旗を欺用せるものと判斷せらる帝國海軍においては第三國艦船との間に萬一にも錯誤を惹起せしめざらんがため六月十一日附をもつて第三國一般艦船の所在を逐一通報をたすやう要請しおきたるが、前述の如き危險水面において不審の行動をなすものゝ國籍判斷はもとよりこれを航空機上より識別することは殆ど不可能なるをもつて今後は一層帝國と密接なる連絡のもとに艦船の所在を逐一遺漏なく通報あらんことを特に希望す、なほ識別困難なる小型第三國船は支那軍の作戰地區に行動せざるやう切望す

鐵の肺男
小兒癱瘓病大連に發生

例の「鐵の肺男」で一躍有名となり、最近阪神地方に流行の奇病小兒麻痺病患者が大連に發生した、大連惠比須町間瀬利久君（七）は月末より小兒麻痺病狀が起り、大連病院に入院中だつたが十三日遂にハイネ・メヂン氏病すなはち小兒麻痺病と診定された、同君は目下のところわづかに横隔膜で呼吸を續けてゐるがこゝ一、二週間の經過を見ていよいよ鐵の肺を被ることになつてゐるが、この病は滿洲には初めての現はれで親達をちゞみ上らせてゐる

張鼓峰一番乘り！
日ソ兩軍停戰狀態を見る

生々し、彈痕に抉られ一面荒涼たる山頂
白旗の下、並ぶ勇士の屍に 記者、慄然足を止む

【〇〇十三日國通坂下特派員發】停戰第二日の十二日張鼓峰方面は日ソ兩軍とも陣地配備のまゝ對峙してゐるとはいへ國境線上の空氣は漸次鎭靜化しつゝあり、兩軍第一線部隊は同日正午頃から戰死者の死體搜查、搬送等の戰場整理を開始したが、兩軍とも相互に便宜を供給し白旗を揭げて炎熱の下悠々戰友の亡骸を葬れる情景は戰ひ既に終れりの感が深い、避難の住民もポツポツ自宅に歸つて家業につくものもある、なほ不通となつてゐた北鮮鐵道は阿吾地、雄基間は鐵道、電信電話も十三日に至り修理復舊したので十三日より普通列車のみの運行を開始することゝなつた

【〇〇十三日國通坂下特派員發】十三日正午燒けつく樣な烈陽を頂上にうけて將軍峰附近に待機してゐた記者は午後二時〻許可の下るをまつて愈々問題の張鼓峰一番乘を目指して出發した、將軍峰の東側稜線を越へれば山形改つた張鼓峰はすぐ左に孤立して居りその麓に防川項部落がみえる部落の前の無名地には張鼓峰死守の勇士が汗と硝煙に汚れた體を水にひたし洗濯ものに餘念ない、防川項は約七百餘の部落だが民家は殆んど破壞され、住民の姿もない記者が水邊を步いてゐるとむつとする屍臭が鼻をついた、一角の鐵條網を乘越へると白旗の下に事件の尊い犠牲となつた勇士の屍がならべてあつた、死體は二目と見られぬ相恰である、記者は目前に聳え立つ張鼓峰の麓でかゝる悲慘な情景に遭遇し思はず張鼓峰を仰いでその場に直立したが「おい記者さん早く行つた方が良いぞ」と兵隊さんに呼ばれてわれに歸つた、夏草の間に續く山道を一氣に驅け百五十米の高地で岩ばかりである、かつては綠に裝はれた山頂は砲擊で岩石は露出し見るも荒涼たる山形となつてゐる、廿九日の衝突以來此山頂を死守した下村部隊の勇士が穴倉生活をしてゐる、山頂を掘り下げて頭上に石を重ねた樣はまるで山塞のやうだ、先づ壕の間から諸顏をのぞかせてゐる下村部隊長から當時の陣地戰を聽いた山頂をさし挾んで陣地戰に終始した日ソ兩軍の戰鬪狀況が激しい迫力を帶びた部隊長の口から洩れてくる、やがて「案內しませう」と若い准尉に伴はれて山頂の東側稜線に出て見るとすぐ一間程前に赤兵數名がみすぼらしい衣服の儘旺んに壕を掘つてゐるではないか
「どうです驚いたでせう、しかし餘り長くゐて刺戟しないで下さい」
と注意された、赤兵の長らしい一人が背を向けて作業鋤のやうなものを取り出し部下を指揮して壕を掘つてゐる、時々一人、二人がシャベルを休めて此方の方を敵意に充ちた眼で眺めてゐる
「兩軍の一番近いところは二米です、此方の銃眼の直ぐ前に向ふがあるのですよ」
と准尉はニヤリと不敵に笑つた、事件の中心地張鼓峰は戰鬪行爲の中止後も依然このやうに無氣味な睨み合の空氣がはつきり看取される、眼を轉じて將軍峰、五十二高地の山腹と倒れ江岸から兩側に注ぐと水田云はず一面あばたの彈痕だ、よくも頑張つたと感謝の氣持が湧きあがつて來た、かくて日露戰の二百三高地に比すべきトゲトゲしい張鼓峰山頂から眼下に現地交涉の地點に指定されてある防川項小學校を目標に再びもと來た道に引き返した

戰史稀な防禦戰
二旬の死鬪語る部隊長

【〇〇十三日發國通】停戰協定第三日の十三日張鼓峰とならんで日ソ兩國が力戰を展開した將軍峰に最前線の猛將〇〇部隊長を訪れた、靜まり返つた戰場には秋の草花が咲き亂れてゐる、その中に立つた將軍は思ひ出深げに左の如く二旬に亙る健鬪の跡を語り出した
卅一日以來張鼓峰とこゝに繰り展げられた激戰は文字通りの死鬪であつた、來る日も來る日も前日に增しての苦鬪で世界戰史にも稀な防禦戰だつた、隱忍自重、兵はよく自分の命令を遵奉して良く戰つて吳れたのには部下ながら感嘆のほかはない、可愛い部下の近くに敵彈が落ちるのを見ると全く胸が痛む思ひがした、一昨日の現地交涉ではソ聯は極東方面軍參謀長が拳銃をもつて敵約一中隊を引きつれて來たがわが長大佐はピストルも持たず刀一本で會見した、この豪膽さには敵も驚いたらしい、何でも木村長門守の心意氣で行つたのだ
部隊長は最後に今度の戰鬪で喪つた尊い犠牲者のことを思ひ浮べて心持ち眼をうるませてゐた

ソ聯兵に食糧を惠與

【〇〇十三日發國通】停戰協定成つた十一日午前十一時頃張鼓峰山麓の鐵條網をはさんで現れたソ兵數名がしきりにわが兵に向つて食糧の缺乏を訴へて來たのでわが兵は早速部隊長にこれを報告、食糧をとりまとめて鐵條網越しに與へた、ソ聯兵はこの情けある取りはからひに感謝しつゝ再び塹壕にもぐりこんだ

機關銃手を棒杭に縛る
支那軍そこのけのゲペウ

【滿ソ國境にて十三日發國通】ソ聯赤軍の實力は世界の謎とされてゐるが、今次張鼓峰事件においてこの謎に對する種々興味ある示唆を與へる諸事實がある、即ち
一、廿九日の張鼓峰、沙草峰方面の戰鬪においてソ聯側前線に極めて頑强に抵抗し一歩も退かぬ機關銃部隊があるので遂に突擊して踏み破つて見ると意外にも支那兵も顏負けするやうに五人づゝ針金で珠數繋ぎとなし一本の棒杭にしばりつけてあつたので一歩も退却出來ぬことが判つた、これらは皆綠帽のゲ・ペ・ウで中には紅顏十五、六歲の少年兵士も混つてゐた
一、長池方面より張鼓峰を迂廻して來るソ聯兵士は一列縱隊を作つて襲擊し來り、隊形は全くアレキサンダー大帝當時と同樣でわが砲擊の前に一たまりもなく極めて大なる損害を出した
一、ソ聯兵の彈帶を調べて見ると彈丸が不揃ひであり又二日以後の猛砲擊の際の彈丸の炸裂狀態を調べて見ると榴散彈は比較的優良であるが、他は頗る不發が多く殊に加農砲に至つては大部分が不發でリユシコフ大將がソ聯の彈丸は四十%は不發であると斷言したことを裏書してゐる
一、又二日以後の世界戰史にも曾つてないといはれる卅八時間に亙る重砲の集中射擊に對しわが方の損害は極めて微少で射擊は頗る不正確である
この諸事實はソ聯赤軍の士氣の不活潑、訓練の未熟、戰鬪技術の拙劣性、ソ聯軍需工業の低級粗製濫造性を雄辯に物語るもので一概に兵力、兵器の實數のみでは測り切れぬ戰鬪結果につき極めて興味ある示唆を與へるものである

奉山線不通

一兩日來の豪雨のため奉山線溝幫子、羊圈子間線路上約一米浸水し十三日午前三時頃より列車運轉不能に陷つた、目下排水作業中だが線路に異狀なく減水次第開通の見込

人事往來

▲山口德孝氏（會社員）十三日來京ヤマトホテル
▲板谷幸吉氏（滿洲煙草）同
▲大原美哉雄氏（會社員）同
▲瀬下儀一郞氏（康德製粉）國都ホテル
▲田島一郞氏（滿炭）同
▲高倉友之助氏（滿拓）大都ホテル
▲木田善三郞氏（農博）同
▲北村勝己氏（醫師）同
▲原宗太郞氏（木材商）同
▲柴原源太郞氏（木材商）同
▲渡邊榮吉氏（木材商）同
▲西畷藏氏（滿洲住友）滿蒙ホテル
▲肥田耕三氏（會社員）同
▲高橋浩氏（昭和製鋼）同
▲伊藤吾一氏（大連工業）同

偶語

滿洲事變直後には日本內地の各種機關が無闇矢鱈に青少年の心をそゝるやうな文字をもつて大陸進出を示唆したゝめ▼さなきだに理想を描き冒險を好む青少年の心を躍らせ素寒貧の裸一貫でどしどし大陸に押し渡り▼當時在滿關係機關は相當惱まされたものだが最近は漸く事情が分つたりかやうな無分別な者は次第に少くなつたやうだ▼今回全國に五百萬の團員を擁する大日本聯合青年團及び女子青年團では▼滿洲、北支、蒙疆の大陸建設の完成に終止符をうつといふ國家的要望に應へその最大の要素たる人的資源供給のため▼地方青年團に拓殖部を設置し適當なる指導員を招いて準備敎育を施す事になつた▼この企ては洵によき試みであるが要は指導員の問題である▼その指導者に人を得ざれば却つて百害あつて一利なきことを言明して置く

甘黨の店
ヤ豆屋
ダイヤ街 電話3-6807

○純綿ユカタ地新荷着
○單衣銘仙新荷揃
○單の錦紗小紋新柄揃
○單の御召新柄揃
新京吉野町二丁目
村岡呉服店
電話③二一二四番

上生菓子
洋酒類
引菓子祝餅
和洋各國煙草
弊店特製 豆入大福餅
御贈答用品
御家庭用品
御用命は
ヤマト屋
中央通り
電③五九八七

撫順壽司米大安賣
木炭（吉林白小丸）
食料雜貨
グリコ會社
明治製菓
中央製菓
長岡製菓
東京菓子
特約店
昆布製賣元
調辨所
新京蓬萊町一ノ一九
電話(3)三五九〇番

一、本店 東京市日本橋區室町二丁目一番地
一、資本金 一億五千萬圓（全額拂込濟）
一、取扱品目 砂糖、燐寸、麥粉、外米、麻袋、セメント、安平、織物、陶器、紙、罐詰、石鹼、茶、諸罐詰、其他食料日用品、雜貨類、石油、乾電池、自動車、鐵道、橋梁用品一切、電氣機械工具類、蓄音機、ストーブ電線、金物木材、化學肥料、薬品、穀物、穀粉、大豆、其他豆類、豆粕、豆油、保險代理業（火災、海上、運送、自動車、傷害、各種保險）
三井物產株式會社
新京支店
新京室町四丁目四番地
電話(3)
二三六〇 所長、所長代理
二三九八 雜貨
二三八四 穀肥、雜貨
二七六三 三井倉庫
(3)
二六〇七 機械
三〇一二 保險、庶務
二三九九 電報、保險
二四四四 保險（滿人用）
二〇六三 勘定出納

安全剃刀
替刄はツバメ印に限る
（片刄五枚入 兩刄共七五錢）
新京 太信號 電3 三五四五

內科 レントゲン科 外科 一般
院長 医学博士 小橋茂穗
順天医院
入院室完備
電③ 三八九〇（受付） 三六七七（病室）
新京驛 日本橋通り 順天医院 中央通り

社説

國民体位向上の問題

國民體位の向上といふことが近時世人關心の中心となつて來てゐる。これは平時に於いても極めて重要な問題であることは言ふまでもないが、現下の時局と關聯して考へる時特に一層の重要性を持つ問題であることを思はざるを得ぬのである。國民の體位を向上さすといふことは、言ひ換ふれば國民の智情意を綜合した能力、それが最も有效に自分の生活環境に働きかけ得るやう指導することである、それによつて國防力の充實、産業の進展も期待され得るのである。そしてこれがためには衞生とか防疹とかいふ對症的治療的の問題のみならず、生活の合理化、社會政策の徹底といふやうな廣汎な角度からする綜合的な對策が講ぜられねばならぬのである。更に具體的には、勞働條件の改善、勞働時間の制限、勞働賃銀の保護、工場勞働者最低年齢法の施行、工場法、商店法の施行、退職積立金、退職手當金制度の施行、勞働者災害扶助法の施行、健康保險制度の擴充、廢疾及び遺族保險制度の制定、養老年金制度の制定、職業紹介の徹底、庶民金融其他の經濟保護施設の擴充、住宅政策の確立、人口問題の考究、乳兒及び兒童の保護、救護救療社會施設の普及等、之らの諸項に亘つて考慮されねばならぬであらう。すなはち國民體力向上の方策といふものは、國民生活の各方面に亘つて、社會環境の各種の角度に於いて講ぜられねばならぬのであつて、仲々簡單容易なものではないのである。

更に國民體位向上のための積極的方法としては、社會體育運動の普及といふことがある。それは體育を徹底的に民衆化し普遍化するといふことである。近時各種の體育團體の統制が行はれ政府がその指導をなすに至つたのは各團を通じて共通に見られるところである。かの勞働奉仕といふ如きものも一面からはかゝる具體化として見るべきものであらう。勤勞報國の精神、また勤勞に依つて精神を鍛錬して百難不撓の人物を養ふといふ運動は日本並びに滿洲國に於いても全國的に起つて來てゐる。公共事業に對する勤勞奉仕によつて男女青年の心身を鍛錬し團體的の訓練を施すといふ方法は今後一層普及することであらう。要するに今日の體育は唯スポーツを樂しむといふやうなものでなく、體育を以て國民精神の涵養、國家興隆の源泉たらしめやうとするものなのである。滿洲國に於いてもかゝる方向に指導が行はれてゐるのは喜んでいゝ。たゞ更に研究され施行さるべき諸種の方策は存してゐると思はれる。これをたゞに擔當當局に委せるのみでなく、全國民が眞劍に考へて將來のために萬全の方法を講じて行きたいと思ふ。

參謀總長宮殿下
朝鮮軍へ有難き御言葉を賜ふ

【京城國通】閑院參謀總長宮殿下には朝鮮軍が張鼓峰事件に關し、よく皇軍の威武を發揮した勞を多とせられ、十一日附をもつて中村軍司令官に對し有難き御言葉を賜つた

これにつき朝鮮軍では十二日午後四時次の如く發表した

閑院參謀總長宮殿下には特に朝鮮軍司令官に對し御言葉を賜ふ、これに對し軍司令官は恐懼謹みて御禮を言上したり

御言葉

機宜に適せる處理に國境の警備を完ふし不擴大の方針を堅持して困難なる戰鬪を遂行し力戰奮鬪克く皇軍の威武を發揮せり深くその勞を多とすると共に戰歿の英靈を悼み將兵を慰む

張鼓峰事件により
皇軍の威武を中外に高めた
—尾高中將語る—

【〇〇國境坂下特派員發】張鼓峰事件發生以來はやる部下を制してよくその大局を誤らずわが國境線を磐石の安きに置き、皇軍の威武を中外に高めた防衛司令官尾高中將は、十二日國境線附近の某地において記者を引見、つぎの如く語つた

國境警護の重任を幾分なりとも果し得たのは全く部下將兵の獻身的働きの賜物である、自分はこの優れた部下の善鬪に期待し今後もわが防衛部隊の威武を發揮したい、當初自分はこの事件が今日ほど擴大しようとは豫想だもしなかつたが、皇軍の威信保持上遂にソ聯兵の挑戰に應じ矛をとるのやむなきに至り、双方多數の犧牲者を出すに至つたことは誠に遺憾千萬といはざるを得ない、幸ひモスクワにおける外交交渉によつて現地においても十一日正午をもつて兩軍は戰鬪を停止し即時現地交渉を開始したが自分はこれも圓滿な解決に達することを信じて疑はない、しかし事件の發端がこゝまで延び且つ斯樣な激烈な戰鬪を交ふるに至つたのは自己の計畫的結果によるものであることを赤軍當局者は知るべきであらう、今回の事件を通じソ軍は日本軍が一度び起てば如何にその目的を達成するか、また不正行爲を憎むかを充分體に銘じたことゝ思ふ

ソ聯の脆弱性を全世界に暴露
ポーランド紙一齊に論評

【ワルソー十一日發國通】日ソ停戰協定成立のニュースは十一日ワルソー夕刊紙に何れもトップ記事として大きく報道されてゐるが、今回の日ソ國境紛爭につき當地のソ聯通の見解を綜合すれば、ソ聯は日本牽制の點では或る程度目的を達したとしても、とんだところで自己體内に潛む脆弱性を暴露したことは何としても取返しのつかぬソ聯の黒星だとし次の如く見てゐる

ソ聯は日本を甘くみて恰好の時期及び場所を選んで日本の牽制及び國内の不安轉換の擧に出たが少し藥が效きすぎ、日本の手嚴しい反撃に遭つて、いたづらだけではすまされず本格的衝突にまで進展したことにソ聯側の第一の誤算があつた、しかも國民の不安を外に向けやうとしたが、縣元のモスクワは勿論全國的に民心は戰爭勃發を危惧しパンの値段は上る一方で民衆は盛んに買溜をやるなど却つて民心不安を招來し、第二の誤算を來したわけだ、かくしてソ聯政府は極東出先當局の責任回避的な强硬態度に引づられた形で事態拾收に苦慮し、何とか國民への體裁をつくろつて紛爭を終局せしめやうと努力し、こゝ數日來ソ聯新聞は日本軍を撃退したと宣傳し停戰協定の成立した十日夜中の十二時にモスクワの放送局から現地放送によつて日本軍の砲聲を聞かせ張鼓峯に赤旗翻へると停戰の足場つくりに躍起となつてゐた、しかも張鼓峯附近の國境監視兵はA級のゲ・ペ・ウでソ聯赤軍中最優秀の部隊であるに拘らず一敗地にまみれスターリンが一昨年「裝備は金で買へるが軍隊の中心は兵員人材に在り」とさけんでからまだ二年たゝぬ今日なほ赤軍の士氣訓練に缺けるところがあることを暴露したわけである、今後支那との關係は最も興味あるものとならうが、ソ聯はこゝしばらく鳴をひそめ形勢を觀望せんとするのではなからうか

獨伊の見解

【ベルリン十一日發國通】ドイツ官邊は日ソ停戰協定が成立したとの報道を歡迎しソ聯の挑戰に對し軍事的、政治的に示した日本軍の頑張りと忍耐とを賞讃してゐる、同協定成立に關するドイツ官邊の意向を綜合すれば

一、スターリン黨書記長、ウオロシロフ國防人民委員は極東方面軍司令官ブリュッヘル元帥が絶對の權威を振ふのを好まないこと、また前線における紀律の廢頽、士氣の弛緩が明瞭となつたことなどがソ聯の挑戰を繼續し得なくなつた理由と見られる

一、日本の極東平和維持の眞意は中外に闡明されたが今後のソ聯は挑戰的態度を捨てるとは思はれず一層警戒を要する

【ローマ十一日發國通】イタリー各紙は十一日朝刊で一齊に日ソ停戰協定成立を大々的に報道してこれを歡迎してゐる、イタリー官邊の意見左の通り

日ソ兩國が停戰協定に到達したのは極東の秩序のためまことに慶賀に堪へない、ソ聯が今回挑戰行爲に出たのはリュシコフ大將脱出事件を内政的に糊塗するためと日本軍の漢口作戰を牽制するためやつたものと思はれるが、日本の沈着且つ毅然たる態度に腰折れとなり當初の計畫は全面的に失敗に歸した、肅清工作の深刻化と歐洲政情からソ聯政府は到底極東で戰爭をやる勇氣はない、ソ聯の今回の失敗は蔣介石にソ聯恃み難しとの失望感を與へたに相違なく、また日本はソ聯の本心を知る機會を得たわけで事件の結果日本は却つて利益を受けたとも云ひ得よう

五ケ年計畫を現地に視る（六）

森崎　實

オイルシエール工業にとつて問題は露天掘の經濟限度にある、曾つて古城子、楊柏堡露天掘の經濟限度は地表から深さ二二〇米にありとされてゐた、從つて露天掘が二二〇米まで掘進するまでは製油工場は何らその採掘費を負擔することなくその經濟を保ち得る譯だつた、現在製油工業がその工業採算を維持し得るのは露天掘によつてその製油原料を確保し得るからである、しかるに露天掘の採炭限度は二二〇米、十ケ年の壽命とされてゐたので製油工業の採算率から見て十ケ年以後の原料確保を如何にするかゞ常に問題となつてゐた譯だ、こゝに於て露天掘の深部採掘が研究された譯だが、これは抗内掘の將來と併行的に考慮することによつて現在解決を與へられ、既にこの計畫は實行に移されて前述の如く楊柏堡河の切替となつて現はれてゐる

即ち露天掘の經濟限度二二〇米までは現在通り油母頁岩の運搬費は露天掘によつて負擔するが、二二〇米以上三五〇米までの掘進による原料運搬は製油工場にて負擔し、更に製油工場は製油によつて殘さるゝガラの廢棄處分を坑内掘に委せ現行廢棄による運搬費を節減する、廢棄物は既に掘盡された坑の埋塡に當てらるゝ譯で、かくの如く相互負擔することによつて露天掘は三五〇米迄の深部採掘に經濟限度を高めることを得、製油工業はこれによつてその原料油母頁岩一億五千萬立方米の富礦を確保することを得、今後三十年までの原料問題は解決されてゐる譯である

オイルセール工業と共に石炭液化工業が進められてゐるが、これは康德三年八月工を起し目下工場建設中のものにして直接液化、合成法及びタイル水素添加法による石炭液化が計畫されてゐるが、これが内容については知るを得ない

かくの如く石炭、製油をはじめとして發電、化學工業、更に製鐵所の建設等撫順が占むるその地位は極めて大きく五ケ年計畫の一重點がこゝに所在してゐるのも當然である　しかしながらわれらはこの偉大なる撫順においても亦物資技術、勞働三方面にわたる取得關係において現實の惱みを經驗せざるを得なかつた、他に比して遙かに既設設備を持ちその負擔する責任額も大きいだけにその惱みもある意味では他に比して遙かに深刻でもあるといふことを現地の聲が切實に物語つてゐる

△撫順炭田（二）

撫順が持つ强さはその歷史にある、五ケ年計畫のそれぞれの單位を受持つ各生産部門を見渡した場合、昭和製鋼所か或ひは本溪湖公司等一部のものを除いて何處にこれだけの歷史を持つたところがあるか明治四十年滿鐵の經營となつて以來今日まで卅幾年に亘るその歷史は資本、技術、勞働の滲浸をなし、そして今日五ケ年計畫の責任增産額を負擔する各單位において最もその增産達成の確實性をもつて見得る事實となつて現はれてゐるのだ

全滿炭田の豫定出炭量三千五百萬噸中一千百萬噸に餘る責任額を負擔し、今日の出炭量は既述のやうに既に八百二十三萬噸（雜炭を含まず）を示してゐるのだ、技術、精神の集積といふか、歷史の持つ强さといふか、各生産部門に比して格段のひらきある確實性を見るのは當然だつた、然るに現地の聲は撫順の長夜の夢を破る警鐘を傳へてゐる　時局性による物資の調整が如何に切實なものとなつてゐるか、而も今後の取得見透し難きが如何に現實のものとなつてゐるか、今撫順の姿を現地に見てわれ〳〵は物資面に現はれた時局性を痛切に感ずるものであるが、又こうしたところからしても國民が五ケ年計畫の綜合開發をそれ〳〵自分のものとして考慮し、これが達成を圖らねばならぬことを今更のように思ふ

技術者の問題を如何に解決するか、勞働力の補給、坑木の手當を如何に圓滿にするか更に必要機材の入手を如何にして確保するか各生産部門が等しく惱んでゐる問題に對して撫順も同樣惱んでゐるのだ　こゝに長夜の夢を破る警鐘を現地の人々は聞いてゐる

たとへば工人の問題について見よう、撫順の工人の待遇は、他に比して遜色はないどころか寧ろ上位にさへある、而も手渡しさるゝ賃銀の外に見えざる收入ともいふべき工人の警備即ち工人社宅、工人扶助共濟、工人賣店、教養工廠、工人慰安設備といつたものは、流石に古いだけに他の新しい炭田、新しい生産事業に比して遙かにいゝ、然るに工人の足留に腐心し、工人の募集難にぶつかつて來てゐるのが今の姿である、現在工人の總數は六萬を越え、その大半は山東省出身者で河北省、滿洲出身者がこれに次でゐる戸籍法なき工人の取締の徹底を期するためには大正十三年以來指紋法を採用してゐるがこれが實施以來の工人採用數は五十二萬餘、指紋原紙の保管數は二十四萬七千餘を保管してゐるといふ

張鼓峰稜線より日ソ兩軍後退
—陸軍省發表—

【東京國通】陸軍省十三日午前十一時十分發表＝十二日午後九時三十分兩軍代表の署名した覺書の概要左の如し

兩軍代表は張鼓峰稜線北部において日ソ兩軍極めて接近しある特殊事象に鑑み左の協定をなす

一、張鼓峰稜線北部における現状につき差當り兩國政府に報告すること

二、日ソ兩軍指揮官は軍事行動停止に關し兩國政府の決定により今後張鼓峰附近においては如何なる事件も發生せしめざるため萬全の處置をとることを保障する

三、一九三八年八月十二日午後八時より日ソ兩軍は張鼓峰稜線において日ソ兩軍主力を稜線より八十米以上の線に後退せしむべし

なほ調印完了は午後十一時頃であつた、なほ日ソ兩軍停戰時の位置を記入した條文には十三日署名を行ふ筈である、兩國代表は昨十二日の午後から五十二高地南方より逐次現地調査を行ひ日本軍が張鼓峰頂上を完全に保持してゐることをソ軍代表に確認せしめたソ軍代表はシュテルン大將のほかにセミョノフスキー（政治部少將）ウェソトフ大佐、わが方の委員は長大佐、吉田中佐、田中少佐である

十二日の武漢爆撃
敵の損害甚大
未だ曾つて見ずとA・P報ず

【ニューヨーク十二日發國通】十二日の漢口大爆撃につきA・P漢口電は左の如くその破壞狀況を報じてゐる

本日の日本軍の漢口空爆は大膽極まりないものでその破壞的效果も今までに曾て見ないほど大きかつた、日本軍航空部隊は先づ對空砲火を冒し地上千呎以内に突込み武昌停車場に頗る正確な爆撃を行ひ倉庫、江上の貨物船等にも爆彈命中したついで武昌全地域に猛烈な爆撃が行はれた、一方漢口では鐵道、工業地帶等に對し爆撃が繰り返された

【香港十三日發國通】漢口來電によれば十二日わが漢口大空襲による支那軍被害は次の如く頗る大なるものがあつた

一、粤漢鐵道終點武昌驛を潰滅
二、日本租界に隣接した軍需品倉庫、ガソリンタンクを爆破
三、飛行場を爆撃
四、國民政府デマ策源地たる武昌の中央通信社本社を爆撃
五、驛の死傷約八百
六、投下爆彈約三百五十個

艦隊報道部發表

【上海十二日發國通】十二日午後六時卅分艦隊報道部發表＝十一日の漢口大空襲に引續き更に十二日我海軍航空隊の精鋭〇〇機は馬野少佐、松本飯實少佐、三原元一大尉、野中太郎大尉、小林哲雄大尉、板谷茂大尉の指揮のもとに堂々たる大編隊をもつて正午武漢三鎭の上空を蔽ひ、折柄の快晴に效果百パーセントの大爆擊を敢行せり、嘗ては支那空軍の精鋭を集めたる漢口も今や殘敵一機の出現するものなく、思ふ存分上空より制壓、全武敵の心膽を寒からしめ、全武漢三鎭の民心に完敗の感を與へた、漢口停車場を攻擊せる部隊は驛構内および附近大倉庫群に對し全彈を命中せしめ瞬時にして數個所より火を發し瞬時にして全面濛々たる火焰をもつて蔽はれ、火藥類の爆發に次で火工品類が爆發したるもの〻如く火焰は二千米の上空まで立ち昇り黑煙天に冲し驛および倉庫群に潰滅的損害を與へたり、武昌驛を攻擊せる部隊は驛構内および倉庫群に全彈を命中して各所に火災を起し炎上、その大部分を爆破せり、さらに他の一隊は武昌南西區を攻擊し將軍行營、紡紗局、被服廠、第二師團司令部、第四團司令部等の軍事施設に潰滅的損害を與へ、その一部よりは黃黑色の火焰を發し猛烈に炎上せり

滿都に誇るカフェー
處女林　ダイヤ街
新興　銀座新道

眞野、森本部隊
新編第七師を殲滅

【石家莊十二日發國通】山西南部の敗敵討伐中の眞野部隊は十日朝黃河與王渡し附近に到達、同地附近の嶮難な地形を利用して頑强に抵抗する敵新編第七師と交戰激戰約一時間にして遂に完全にこれを潰滅、同地一帶を確保し次いで〇〇方面に向け猛進中、また森本部隊は九日夜すでに平陸方面に進出同日平陸の黃河渡點を完全に制壓した、かくて山西の完全掃蕩はたゞ〇〇方面を餘すのみとなつた

新駐獨大使陳介俄に赴任

【上海十二日發國通】新任駐獨支那大使陳介は來る廿一日漢口出發香港經由赴任するに決した、右は支那事變の最中にドイツの滿洲國承認、軍事顧問の引揚げ、トラウトマン大使の歸還などの問題が發生し國民政府側でも前大使程天放の後任たる陳介の赴任を延期してゐたものであるが、漢口陷落による蔣政權の顚落は諸外國をして國民政府の中央政府としての資格を否認せんとする氣配濃厚となつたゝめこれに狼狽一先づ陳介を赴任せしめて實力低下をカモフラージュせんとするものだと觀測されてゐる

ソ聯米露連絡機搜索を斷念

【モスクワ十一日發國通】ソヴイエト屈指の名飛行家レバネルスキー氏一行六名の第三次北極經由米露連絡飛行N二〇九號が昨年八月十二日モスクワ出發、魔の北氷洋上で消息を斷つてから一年を經過したが、ソヴイエト政府は十一日左の如きコンミュニケを發表した

レバネルスキー機遭難に對しソヴイエト政府は直ちに搜索隊を派遣し北氷洋アラスカ及び北カナダの海岸一帶を隈なく搜索したが何の手掛りも得られなかつた、聯邦人民委員會議はこの上搜索を續けるべきか否かについて各方面專門家の意見を聞いたが、成功の見込なしとの答申を得たのでつひに搜索を打切ることに決定した

手形交換（十三日）　[illegible]枚　[illegible]

在庫豐富
電氣機械器具
型録進呈
共榮商會
本店　大連市山縣通五四　電話②4280番
奉天支店　奉天琴平町一三　電話③4091番
新京支店　新京中央通五〇　電話③3933番

燈火管制に防空電球を！

定價　五ワット　〇、二二より　各種　三〇ワットまで
電業の店
TEL.(3)6511

滿洲興業銀行
本店　新京大同大街
市內支店　大同大街出張所　康德會館內
南廣場支店　祝町
日本橋通支店　日本橋通
支店出張所所在地
范家屯　公主嶺　四平街　西安　通遼　開原　鐵嶺
新台子　奉天　遼陽　鞍山　海城　營口　錦州　赤峰
承德　本溪湖　安東　撫順　山城鎮　朝陽鎮　吉林
哈爾濱　齊々哈爾　海拉爾　克山　綏化　龍井　圖們
牡丹江　佳木斯　大連　旅順　金州　普蘭店　貔子窩

メリヤス　タオルハンカチ　靴下各種　洋品雜貨
卸
岡田洋行
新京東三條通四九番地
電話③五五八五番　振替新京七二五番
輸出部　大阪市北區天神橋

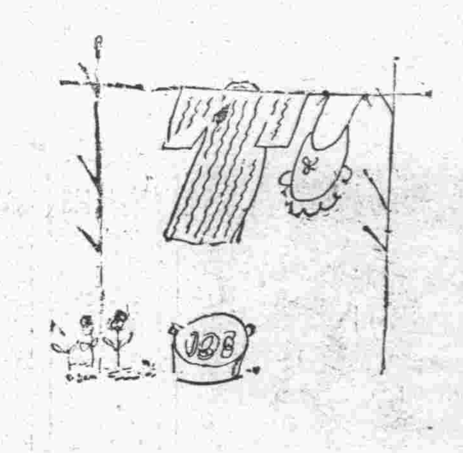
シミはたれにもつくれるがきれいに拔くには……コツが要る
バタコのみの
カモス齒磨
951　煙草化粧品藥店＝アリ

讀者の領分

投中鍋轉載不可

高過ぎた灸の被害者へ！

『安うて秘密に治せろだらう……』と思つた一金貳拾圓也の「やいと」が暴利に過ぎ治るどころか發熱して四週間この方病床に呻吟して居られるとは誠に被害者御自身氣の毒の至り。

私は先づ一鍼灸師の立場から斯くした事實を甚だ遺憾に思ふ一人です。

この一事から考へても世の病患者が如何に『溺れる者藁をも掴む』の諺心理を發揮してゐるかゞ想像される一面にまた信頼の結果高いと知りつゝ投じた治療金の治らぬ毎に際しての反感憎惡然たる言ひ分、この責何れを是ともなし難いと思はれます。何故なればすべて萬病の治癒力は大自然の力にまつものでして、あらゆる醫藥療法も之は結局種々合理的方法によつて自然の治癒力を補助しそれが恢復期を早からしむるに過ぎず、故に人智の遠く神意に及ばず如何なる名醫高價藥を以てしても絶對責任以て治すと公言出來るものでなく、されば如何に病氣の軀身からとは云へそれを信じる程無理性に過ぎては斯うした愚痴も云ひ度くなるでせう。

萬一これが結果宜敷全治したとした場合を考へて見るとさうした憤怒も起らないでせう此處で世の識者は考慮して頂き度いと思ひます。灸は意外な治癒的効果の有るものです。これは今更言葉を新にする迄もなく現代醫學者が專ら研究これつとめ居らるゝ事は事實でしてまた効果有ればこそ時々斯うした手に乘る患者も出て來るのです。被害者が何處で治療なされたかは存じませんが最近も臨島方面から來た大インチキ灸師を有難がつて拾五圓の療金をせしめられて後悔した方も多々有るやうです。これは當局の處罰により歸國しましたが其の場限りの責任ない人に勿體づける患者の多いことは如何かと思はれます。

折角熱い目をみて灸するのですから今後斯うした問題の起らぬやうとおこがましくもこの稿に及びました。悪しからず。（一鍼灸師）

邦人農業諸團体の 滿洲國移讓協議

廿三日鐵道總局會議室に於て

舊滿鐵附屬地における日本人農業諸團體の滿洲國側への移讓統合については昨年十二月行政權移讓に際し大綱方針の決定を見たまゝ今日に至るまで農政上の重要案件として殘されてゐたが、最近行政各般に亘る急速なる整備に伴ひ農業開發上これが急速なる解決が必要とされるに至つたので滿洲國政府並に現地側關係機關との間に折衝が重ねられた結果奉天鐵道局斡旋の下に來る廿三日鐵道總局第一會議室において關係者の打合會を開催、産業部農務司、鐵道總局奉天省公署並に滿鐵沿線各農業團體代表者等出席のもとに從來滿鐵の助成下にあつた日本人經營の果樹、養鷄、蔬菜ルーサン、養豚、農事その他合計卅餘に上る農業團體の滿洲國側農事合作社への統合整備に關し現地の事情を聽取、これが具體的統合方法につき協議を遂げることになつた

樹皮から綿を

非常時局乘切りのため世はあげて代用品發明へひたむきな研究を重ねてゐるが、織物の本場大阪府泉北郡大津町府立工業奬勵館大津分館長地方商工技師内田新氏が樹皮から綿の代用品を採取する貴重な研究に凱歌をあげ、織物界に一大福音を齎した

泉州の織物は大體これまで毛織を本位としてゐた關係から綿製品非常管理に伴ふ諸糸の使用禁止でオール・スフの生産となつたが別珍スフのほかの普通織物と些か加工の趣きを異にしてゐる泉州織物は最初オール・スフに加工しなければならぬ生産過程があり、比較的水に弱いスフのことゝて完成品もまたこの處をまぬがれず、そこで統制物資以外のなにものかをもつて綿の代用品として幾割かをスフに混用すれば……と最も纖維組織の多い木皮加工に着目し藤、葛、栁、桑、馬酔木などの諸皮を資料に蒐集して研究室に閉ぢ籠り、まづ葛皮を研究俎上にのせ木質と表皮に分け表皮の完皮を水に浸し醗酵させ、アルカリで處理したうへ不純物を除去するほか化學的研究の結果このほど「解綿」にまで達成、これを機械にかけて、製綿さらに綿絲にしらへ代用品として價値づけるもので「解綿」の持久力試驗を行つたところ綿代用品には申分なき纖維資があり大きな貢獻を齎すものと期待されてゐる

内田館長は語る

綿代用品としての價値は百パーセントだと思ひますがたゞ材料の點が考へられます、しかしこれも内地には多くあるので大丈夫と思ひます

商業演奏旅行

（歸京）

鄭家屯—新京まで

高橋先生や卒業生和田さんの家族の方驛長さんの見送りに旅行中ほんとうに心からなる歡待を受けたお禮を、白いハンケチにこめて振るうちいつしか遠方の親友を訪れ今その別れにあるかのやうな心持になつてしまつた。このやうにだん／＼豫定の進むにつれ益々好印象を受け最後の鄭家屯で吹奏といふことを離れての心からなるもてなしにほんとうにうれしく思つて歸途につくことが出來、我々おさへきれぬその喜びは滿足といふか豫期以上の演奏効果によるよろこびで全く一つぱいであつた。今までの旅程を色々と樂しく皆と想ひ起すうちに四平街についた。晝食をとり十二時十二分の列車で新京へ、北滿とは樹木の豊かな南滿の平野に眼を奪はれるうち眼に新京の街が映り汽車はゆるやかに驛頭にはプラットホームに滑り込む驛頭には校長先生をはじめ諸先生、曾田さん以下福祉係の人々其の他早坂君や芝君の姿も見えてなんともいはれぬものがあつた。校長先生、曾田さんに對して皆様の期待にそむかず一人の故障者なく立派に目的を果して參りましたと挨拶が出來たとき、苦勞してやつと旅行に行くことが出來たあの出發の際のペナント授與の樣子を頭にうかべ沛然たる豪雨の中を出征兵士の如き緊張した心構を以てこの驛を後にしたことを思つて感慨深きものがあつたが、しかしそれはかく大成功して歸つて來た今のこの我を見てよろこびに變つてしまつた。曾田さんが出發に際して云はれた貴方方のこの旅行はあの全世界大宇宙に比らぶれば非常に小さいものである、貴方方の吹奏する曲は廣漠たる滿洲の大平原に比らぶればほんとうにかすかなるものであらう。しかしこゝに一個の林檎が落ちそこに眞理が發見されたた時それは世界を振動させたではないか。もし貴方方の旅行に吹奏する音に眞理が含まれてゐたときを考へて見たらと出發に際して話された。目的を果して又曾田さんに我々が面したとき諸君の旅行は些細事である吹奏する音は極めてかすかなものであつたらうしかし考へて見給へ諸君のそれには確かに眞理が含まれてゐたのだ。諸君の名は諸君の吹奏した音は北滿一帶に買く意義深く擴がるであらうといはれた。この一言これに我々のすべては含まれてゐるのである。

思ふにこの旅行につらいこともあつた、しやくにさはることもあつたが、今は全くそれが頭にない。いや苦しみあり憤慨するところありてその喜びは倍加するものである。すべて皆よき思ひ出となつた演奏旅行、常日頃念願してゐたこのくはだてもかく終了した今後も益々研磨修練に努め京商の名をそして京商音樂部の名を廣く揭げんとするものである（驛にて想ふ　德山記）

百億粒を目標に 柞蠶增産に着手

奉天省公署積極的に乘出す

滿洲國政府では先に奉天省公署で開催された柞蠶關係者會議の結果に基き柞蠶増産計畫の産業五ケ年計畫への編入を正式決定すると共に新たに柞蠶增産三ケ年計畫を樹立現在國内生産量五十億粒の倍額百億粒を目標に來年度より本格的増産に着手することゝなつたが全收量の大半を占める奉天省當局では中央の方針に基きこれが増産改良、並に生産物處理に關する根本方策を檢討の結果成案を得るに至つたので、十二日産業部で開催された柞蠶對策協議會に提出中央當局の善處方を要請した、奉天省の柞蠶增産對策内容左の如し

一、飼育増産の助成　無毒種蠶の重入費、病蟲害豫防驅除費、春蠶飼育奬勵費等に對する補助費一縣當り二萬圓程度の支出並に柞蠶技術者給與の國費支辨

二、蠶の標準價格算定　從來の蠶價は絹井縣の作蠶價を基準に安東で算定されてゐたが、現下作蠶價は必ずしも公正ならず、第三國輸出並に國内消費就中羊毛代用及び軍需資材として重要性を有する特殊事情を參酌の上飼育農民の生計を確保する標準價格算出方法の速急樹立

三、産蠶の自由流通　省下における原料蠶は需要數量二十六億粒に對し省内産蠶十七億粒に過ぎず九億粒は他省に求めざるを得ぬ實情にあるため自給の域に達するまでの數年間は他省よりの供給を確保

四、購蠶資金借入の斡旋　弱小柞蠶糸業者の基礎確立のため購蠶資金融資に關する政府の斡旋に依頼する

五、柞蠶の配給統制機構確立　增産繭配給の調節並に繭價安定のため柞蠶全般の配給統制機構として柞蠶糸同業公會を中心に農事合作社並に政府をもつて強力なるプールを組織し産繭は合作社にて集貨の上プールを經て柞蠶糸業者に配給、又生産加工品はプールを經て輸出乃至販賣する

六、柞蠶糸業の安定方策樹立　確固たる産繭處理方策並に配給統制の實施と關聯したる業者安定策の確立

七、國内産羊毛製品の柞蠶纖維混用　羊毛代用品として絶對優秀性を有する柞蠶纖維の羊毛との混用を速かに實現するため先づ國内産羊毛製品には三十%の柞蠶纖維混用を強制、これが所要數量の確保並に採算價格の公正なる決定に適切なる方策を實施する

八、繰絲法改良と試驗機關設置　柞蠶絲増産のため繰絲技術の改善は刻下の急務であり從つて繰絲法改良のための綜合的研究機關の可及的速かなる設置を必要とする

九、柞蠶絲肉眼檢査の同業公會委託

十、柞蠶絲輸出統制

全滿の强豪を網羅し けふ開く庭球大會

覇を競ふ八大都市の陣容

全滿の强剛八チームを網羅した全滿庭球大會は豫定の如く十四日（日）午前九時より電々コートに於て開催の筈でそれがため各役員は晝夜兼行設備其他に忙殺されてゐるが、當日の大會順序及び役員並に出場チーム監督、選手名は次の如くである

大會順序

一、選手入場式（午前正九時）一、國旗敬禮一、會長訓示一、審判長注意一、選手宣誓一、記念撮影一、試合開始一、閉會の辭一、萬歳三唱一、解散

役員

會長韓雲階大臣、副會長村川五郎、總務委員長田中眞茂、北村太市、黒瀬慶剛、梅澤節次、競技委員長加藤金保、谷幸市、石部一雄、關榮三、麻生漁、中村仁、菊地仁、審判長春日曾次、委員長與、柳田吉田、中村、阿久津、中西、岡崎、朴、引田、梅原、松尾

監督及選手名

本間

△奉天チーム　監督 森田春一　選手（川眞田敏雄　安田愼一）（大石强　本郷隆一）（兒玉初三　西澤茂富）（橋本良三　平野榮一）

△四平街　監督 缺 毛利　選手（大前　金亭　永澤）（津村　吳　李）（吉田　南）缺

△開原　監督 缺　選手（張聖均　崔　五木正利）（張相監　金　朴　藤江）

△吉林　監督 缺　（平塚　興那）笠原

選手（松下　岸川）（田中　菊地）（白　鹿毛）缺　阿蘇

△ハルビン　監督 千野　選手（熊ヶ谷　玉置）（小川　津島）（緒方　川久保）鶴島　高木 缺

△新京　監督 加藤金保　選手（向井　江崎）（李　谷岡）（磯崎　工藤）尾根山

尙ほ鞍山、撫順兩地はメ切までにメンバーが屆かざりし故を以つて茲に省略す

デ杯米國ゾーン 山岸勝ち 中野は惜敗

【モントリオール十二日發國通】デ杯米國ゾーン決勝日本對濠洲戰第一日は十二日午後二時十五分から當地マウント・ローヤル・クラブコートにおいて中野對クイストの第一戰によつてその火蓋を切り中野惜しくも三對一で敗退この敗北に次の山岸は颯然として濠洲軍のナンバーワンブロムウイッチに挑戰した、山岸第一セット好調にスタートして打ちまくりこのセットあつけなくラブゲームで一蹴して觀衆をやん／＼といはせたが續く二セット目六對三で取れ一對一となるや俄然好試合となつた、第三セット接戰裡に七對五と勝ち第四セットも遂に六對四で奪取して三對一と兩手使の巨豪ブロムウイッチを見事に打ちとり滿場の拍手喝采を浴びた

かくて日濠デ杯決戰の第一日は一對一の同點となり、第二日目のダブルス戰が勝敗のキーポイントとなるに至つた、成績左の如し

△日本1—1濠洲

中野 3—6 6—4 7—9 1—6 クイスト

山岸 6—0 3—6 7—5 6—4 ブロムウイッチ

吉林選手權大會

九月十一日より三日間新京で行はれる第七回滿洲國體育大會に派遣の吉林代表選手決定豫選會は廿、廿一の兩日北山下グラウンドで、吉林省選手權大會を兼ねて行はれることになつた、今年度は排球、籠球陸上競技の三種目で排球は吉林が昨年優勝した種目である

東大生鑛工業視察團來滿

滿洲國の主唱によつて滿洲國における産業開發の活動狀況を技術的立場から視察する東京帝大助教授谷下市松氏に引率された帝大生一行十名の鑛工業視察團は十一日大連入港の熱河丸で來連した、一行は明年帝大を卒業する機械、造兵、採鑛、冶金の三年生ばかりで何れも將來滿洲で働き、滿洲工業界のために大いに貢獻しようと云ふ優秀學生揃ひ引率者谷下助教授は一行を代表して語る

今度の視察は滿洲國産業部の招聘によつたもので陸軍省、關東軍の後援を得て技術系統の優秀學生を選抜して來たもので滿洲産業界を充分技術的立場から視察しようといふのです、この企ては專門學校以上の技術系統學校全部を網羅する豫定でしたが時日がなかつたので東大だけに限られたのです視察を終へて歸國した場合は談話會を開き、レポートを出させる等してその視察を有意義にしたいと思つて居ります

なほ一行は三日間大連に滯在甘井子中央試驗所、沙河口工場などを細部にわたつて視察し鞍山、撫順、奉天、新京、哈爾濱の各工場、佳木斯などを約三週間の豫定で視察、圖們經由歸國する筈

小河内の村民 滿洲へ移住

【東京國通】大東京の水源地建設の犧牲となり東京府下小河内村々民約一千五百名、山梨縣丹波山村並小菅村民約五百名の移住問題に就き拓務省では鑑て大きな社會問題として現地村民と緊密な連絡を取り協議してゐたが、この程いよいよ國策に沿ひ滿洲開拓の父として大陸に先づ大飛躍することに決定十三日には小河内村、十六日に小菅村、十七日には丹波山村において本省側から安井拓務局長、有松東亞第一課長、東京府より關口學務部長、廣幡地方課長、山梨縣より本庄社會課長、岡田企畫課長等出席一般村民と懇談を行ふことになつたが、大陸進出の具體的方法として近く拓務省から係官引率の上村民代表に現地視察を行はせることになり、茲に永年の懸案たる小河内村々民等の移住問題は圓滿解決する筈である

割烹 木蘭莊 豊樂路 電②一六三六

南米から慰問使

【リオ・デ・ジャネイロ十一日發國通】ブラジル在留同胞の皇軍慰問使として元バウル駐在領事で現在サンパウロ州で大コーヒー園を經營してゐる多羅間鐵助氏が同胞の赤誠になる慰問品約七十箱を携へ廿日サントスを出帆りおでじやねろ丸で日本へ向ふことゝなつた

血で描いた軍艦旗

【東京國通】フイリッピンリサール州サンフアンテルモンテ在留日本人澁谷安三氏ほか四名の血で描いた海軍旗一流（長さ五尺巾三尺）が在マニラ内山總領事を通じて十日外務省に送られて來た、直ちに堀内次官から山本海軍次官に廻附されたが澁谷氏等は遠く海外で聖戰一年を迎へ皇軍の輝ける戰果に尊い感謝の念を捧げるため血をもつて軍艦旗を作製したものである

經濟警察官新設

朝鮮總督府でも經濟警察官を愈々設置することに決定全鮮を通じ凡そ六百名を配置する豫定である、これが統轄の機關として本府警務局に經濟保安課を新設することになつた

喫茶 紅白 銀パレス隣 玉突

廣告の御用は電話(3)三三〇〇番へ

あづま壽し 店・食堂 出前迅速 三笠町 電(3)五七八二五番

大都ホテル 和室 洋室 各室卓上電話付 風雅ナ茶室、撞球場アリ 日本橋通リ三五 驛へ三分 大都グリル 營業ニ極メタル食堂、宴會場設備 電③6016 6017

肥後醫院 入院隨時 産科、婦人科增設 産婦人科 花柳病科 女醫 松井艶子 内科 小兒科 院長 肥後弘子 新京メイヤ街老松町一六 花輪三九 朝日通 電話 三—五七〇九番 三—二三二九番

お料理 割烹 うなぎ蒲燒 松華 御宴會は三十名様迄特に御相談 東一条通り十四 電話三—三〇九五番

先づ新鮮な果物はコドノへ御下命を！ 新鮮果物 コドノ 祝町二丁目 新京キネマ前 電③二五七五

VEGELINE 毛髪養料 ベジリン香水 斯界に多大の信用と愛用者を有する 毛髪に營養を與へ艶やかな澤を加へる フケ、及びカユミを去り脱毛を防ぎ常に美髪を保全し用後頗る爽快無比也 大瓶小瓶の二種あり 到る處の有名百貨店、小間物化粧品店、藥店及消費組合にあり

各種寢台
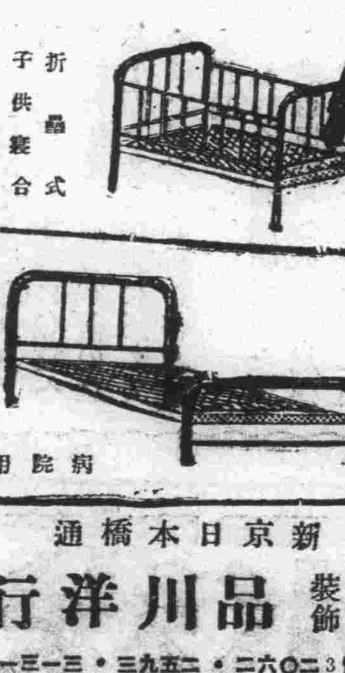
家庭用 折畳式子供寢台 病院用 新京日本橋通 家具裝飾 品川洋行 電3 二〇六二・二五九三・三一三一

印刷と帳簿 雙發 平版、オフセツト印刷 和洋式帳簿製造 紙型、銅凸版引受 活字鑄造販賣 合資會社 雙發洋行印刷部 新京日本橋通七十四番地 電話 營業部 三八二三 三八二三番 工場 二八三番

專門店に御用命を
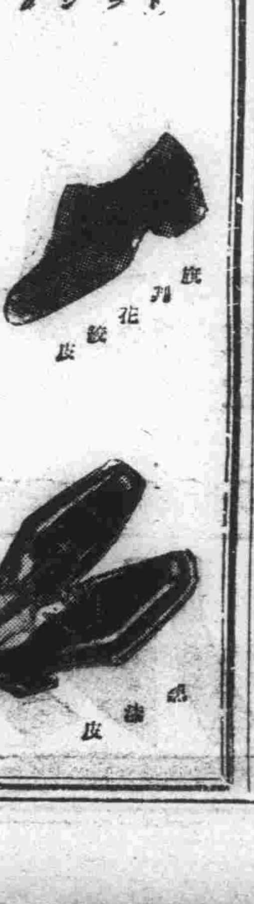
トランク 旅行鞄 花紋皮 皮 大長靴鞄店 ダイヤ街 電3 五五一三番

北京で一番落ちついて氣持ちよい旅館 北京協和旅館 北支へ御旅行の節は是非御利用を御待ち致して居ります 北京西裱褙胡同五七（シーピョーブフートン） 電話東局二六六四番

コドモ

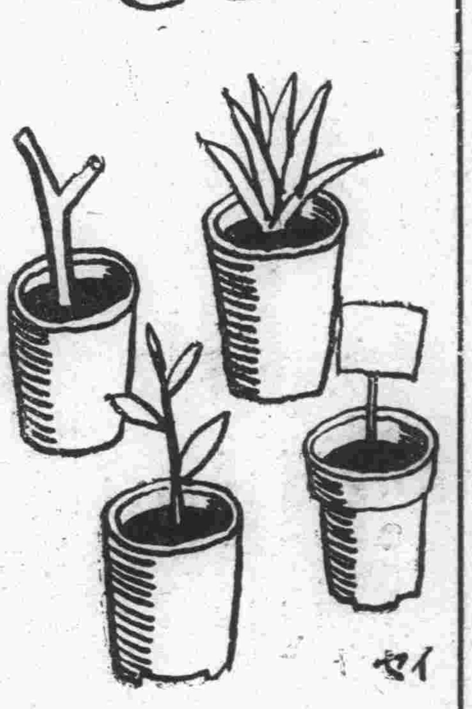

セイ

ウダル暑さ・そこで
冷い氷山のお話
一体どうして出來るでせう？
南氷洋と北氷洋の特徴

うだる様な昨今の暑では、せめて話なりとグッと冷いのがい、で今日は寒い寒い氷山の話を致しませう。

氷山は氷や河氷とは全く出來方が違つてゐます北極圏內の島々や、南極の大陸は常に眞白な雪に蔽はれてゐて、この雪が積り積つて來ると、その重さのために壓しつぶされて次第々々に堅い氷となつて來るのです。これが谷間に出來たのを氷河と言ひ、平地に出來たのを氷原と呼び、その

厚さは 一千米以上に及ぶ事がありますこの氷河や氷原は自分の重さとその背後に累積してゐる氷塊の壓力で陸地の傾斜面に沿うて一日に數米乃至數十米づゝ徐々に滑走して海岸に達するものです。さうして海上に押し出されたものは海水の浮力によつて押しあげられ、或は風浪によつて叩かれ遂には切斷して海上に浮び出ます。かうして出來上つたのが氷山です。氷の比重は大體〇、九二で、海水の比重は一、〇二七ですから、氷山が上下同大のものとすれば水面下に沈んだ部分は水面上に浮き出た高さの九倍もある筈です。だが實際は水中の部分が水上の部分よりその幅が廣いから六倍か、七倍と思はれます、つまり水面上の高さ百米の氷山は、水面下には六百米乃至七百米の深さはあるといへます。極地に行くと

猛獸の やうなもの城砦のやうなもの或は高峰のやうにそびえたりしてゐますがこれは風波や海流に流され、日光や暖流に浸されたりして物凄い奇觀に變化したのです、殊に水際が一番深く喰ひ込まれて、水上の部分が割れたり或は一大音響と共に顚覆する事もあり又數個の小さな氷山に分裂することもあります。嘗つて帆船の傍で一大氷山が三つに割れて、その一つが丁度船の下に浮び上つて、五フィートもも持ち揚げ、船は遂に顚覆してしまつた事がありました。

北氷洋 の氷山は陸上に出來た陸氷の巨大なもので、不規則な形の表面に土砂や岩石等が附着し又は深青色の縞が幾筋も通つてゐることがあり一見して、海氷、河氷と區別せられます。長さが數米より數浬水面上の高さは二、三米から四百五十米位迄のものもあつてグリーンランドはこういふ偉大な氷山の名前です。

南氷洋 の氷山は北氷洋の氷山のやうに谷間を下つた氷のこはれたものと違つてゐる、廣莫とした氷原からちぎれ〳〵になつたものだから、その形は普通平たく高さ五十米を超えるのは少いが、長さの方は大體千米から二千米位で、三四浬、時に五六十浬に及ぶものさへあります。こういふ平頂廣大の氷山を氷堤といつて南氷洋氷山の特徴です。

海水と淡水はどう違ふ
水の成分がまるで反對　ふしぎな鯛の浮袋と鯉

（お池や）田の水とちがつて海の水は鹽つ辛いあれは鹽化ナトリウムが多いので、一〇〇〇グラムの水の中に約三五グラムの鹽分があつて、中の七割何分が食鹽だからです、淡水のほうは、その鹽化ナトリウムが少いから、鹽つ辛くないが、もと〳〵海水は川や池の水が流れてきたもので、その水分がだん〳〵蒸發して鹽分がのこるやうになつたのです。

（お魚の）浮袋―は、魚は浮いたり沈んだりするために、大切なもので、浮く時は浮袋をふくらまし、沈む時には縮めます。ところで、魚屋さんで買つた鯛など、お腹を割いてみますと、この浮袋がないのに、淡水を泳ぐ鯉には、きつと浮袋がついてゐます。

（これは）漁師さんが、鯛を捕つたとき、長く鹽水に活かしておくために、浮袋を針の先きで破るからで何しろ、幾十尋もの深海を泳いでゐる鯛は、上へ浮かんでくると、水の壓力が減り、浮袋がドンドン縮んで泳げなくなり、からだを横にしてしまふからです淡水に棲む鯉は、せいぜい二三メートルの底にゐますから浮袋も小さく鹽の中へ活かしてもまゐるワケがなく、浮袋の心配をするに及ばないのです。

連載漫畫　傘屋のやんちやん　西ひさし

井戸の中から天然ガス出る
十七の少年が發見

これは千葉縣君津郡秋元村といふ村のお話です。山田茂君といふ今年十七の少年は、村中の井戸でいつもぶつ〳〵と白い泡がふいてゐるのにふと氣がつきました。「ひよッとすると天然ガスがふき出してゐるのかも知れない」……さう思ひつくと、白い泡にマッチで、火をつけて見ますと果してぼーッと燃え出しました。茂君は大喜びで、このことを村の人々にお話しますと「なるほどそれは便利で、ありがたいことだ」とさつそくどこのお家でも井戸にガスをとる仕掛をしてどん〳〵使ひ出したといふことです。この天然ガスと申しますのは大體石油の出る場所や沼地のやうな所からふき出してくる燃えるガスでメタンガスといふのがこれです。

むく〳〵入道雲が出るさ
物凄い雷の音
面白い夏の科學知識

昔から雷の正體は鬼に似て數個の太鼓を身につけたものだなんて信じてゐたものでしたが、百八十餘年前フランクリンが凧で實驗してその正體を曝きましたね。雷は氣象の關係で起るが、氣溫が高いといふのが重要な條件の一つです三方が山で圍まれた様な地形の所は强い日光を受けますから、濕氣の多い空氣が溫められて

（上昇）し上空の冷たい氣流に會つて雲を生じます。溫かい上昇の氣流が强くなれば上向の渦みたいなものとなつて、雲の小さい水滴は幾度も落ちては吹き上げられして、ムラ〳〵した雲となり、上昇の時、水滴と其周圍の空氣との摩擦によつて澤山の電氣を帶びて來ます、さうしてこの電氣が或る一定量になると、正反對の電氣を生じた雲や地面と互にひつぱり合ひを初めます。この時に音がしますこれを私共は雷と呼びます。入道雲とか雲の峰とか云はれてゐる雲は

（雷の）製造中なのですこれは多く晝過ぎまでもかゝりますが午後の二時頃になつて、雲の峰の一方が崩れ出して、雷雲は移動を始めます、一陣の烈風と共に夕立の雨がザッとやつて來ます。そして雷光に雷鳴を伴ふてくるのです。そして大抵同じ様な道筋を通つて例へば谷とか、河川に沿うて次第に平野の方に出て參ります。この通路等に當つてゐる所に自然落雷が多くなります。

兒童作文集

大日本帝國
白菊校　高一　井上文麿

我が國は神の國である。神武天皇以來實に百二十四代に至る。萬世一系の天皇が統治せられ、世界に無類の最大帝國である。皇紀二千五百九十八年、建國三千年の長い歴史を持ち、今日まで一度も外國の侵害をうけたことはない。國は年と共にます〳〵盛になつて大日本帝國の國威を世界に輝かした。

御歴代の天皇は國民を我が子の如く御可愛がりなされた仁德天皇は我々の先祖が貧苦にあへいでゐるのを見られて三年間の免稅をなされて、民の富を增された。全く有難い思召の極みである。醍醐天皇が寒夜に御衣をぬがせられた事、龜山天皇は元寇の際、御心配なされ、御身を以て國難に代ると伊勢神宮にお祈りなされたおそれ多い數々のお話を私達は承つて、唯々感激の外ない。

明治天皇の御製に「つみあればわれをとがめよあまつかみ」とおほせられてゐるが眞におそれ多い極みである。

此のやうな有難い御惠みをうけた先祖は、よく忠君愛國の道を全うして來た。文永弘安の役、日清、日露の戰近くは滿洲、支那事變に擧國一致の働きをした。私達はこのやうな、尊い神國に生れた有難さを思ひ、忠孝の美風を全うする覺悟こそ必要である。

オベンタウ
白菊校　一年　トウゴウミチコ

私ハ　オベンタウノイル日ガ　ダイスキデス。ケフハオベンタウノイル日デス。オベンタウノジカンニナリマシタ。センセイガオイデニナリマシタ。センセイガ「オ手手ヲアラッテイラッシャイ」トオッシヤイマシタ。私ハダレヨリモ早クイッテ　オ手手ヲアラヒマシタ。早クキヤウシッニハイッテ　オベンタウノヨウイヲシマシタ。ミンナモオキヤウシッニハイッテキマシタ。センセイガ「モクトウ」トイヒマシタ。モクトウガスムトイタダキマシタ。私ハイソイデフタヲアケマシタ。私ノ一バンスキナ　タマゴヤキデシタ。

樂しい遠足
八島校　二年　森幸子

このまへ、私たちはえんそくにいきました。二年生は大どうこうえんです。えんそくの時はみんなにこにこがほでした。私はとてもうれしかつたので學校へはしつて來ましたしうばんにしかられないやうにきやうしつにはいりました大どうこうえんにいく時は私のうちが見えます。大どうこうえんにいつて、しまで、おべんとうをたべましたみんなにいやんにたくさんおかしをやりますので、私は先生にいひますと先生はにいやんははたらかんから、なにもやらないでいゝとおつしやいましたしまでなはとびや、いろんなことをしてかへりました。とてもたのしいえんそくでした

松本さん
八島校　三年　安館桂子

松本さんへ。

松本さんはとてもしんせつで私は「松本さんは大すき」といつたら「安館さんも大すき」と言ひかへしました。

二三日前に私が上野さんとなりの組の川原さんといふ人と私の妹と外でなはとびをしてゐました。するとベルがなつたので大いそぎできようしつへ入らうとすると男の子が私に「あれははじまつたベルぢやないよ」といひました「私はうそよ」といつて中へ入らうとすると、その男の子がびしやりと入口の戸をしめてしまひました。私はびつくりしてとめやうとしたときにゆびをはさんでしまひました。「いたい」と叫びましたので、やうやく中へ入ることが出來ました。するとそこにゐた松本さんが「安館さんえいせいしつへ行きなさい」といつてすぐ連れて行つてくれました。

さつそくてあてをしたおかげでとう〳〵ゆびのけがはなほつてしまひました。

ほんたうに松本さんはしんせつだと思ひました。そのよくじつ松本さんが男の子にいぢめられてゐましたので「男の子が女の子をぶつたりしていいの」と、私が言ひましたら「へい〳〵」といつてにげていきました。

私はいつも松本さんのしんせつをまねたいと思つてゐます。

帽子は岡田　吉野町一丁目　電(3)三三二一

けふの番組
【M・T・O・Y　新京放送局　十四日　日曜日】

朝

六、二五　ニュース（東京）
六、三〇　ラヂオ體操、入港船のお知らせ（大連）
七、五〇　朝の音樂（大連）日本軍歌集（その二）＝日露戰爭より滿洲、上海事變まで＝（イ）日章旗の下に（ロ）愛國行進曲
九、三〇　子供の時間（東京）管絃樂（解說付）日本放送交響樂團　指揮　坂西輝信　交響組曲「シヘラッアーデ」リムスキー・コルサコフ作曲
一〇、〇〇　東京府立第三商業學校集團勤勞奉仕實況（錄音）（東京）
一〇、四〇　週間を顧みて（東京）
一一、三〇　經濟市況（東京）
一一、五九　時報（東京）

晝

〇、三〇　ニュース（東京・新京）
自後一、〇〇　至後六、〇〇　第廿四回全國中等學校優勝野球大會實況（大阪）＝甲子園野球場より中繼＝（野球なき場合後一、〇〇―後三、〇〇まで東京入演藝を放送）
自後三、〇〇　至後四、〇〇　全滿水上選手權大會實況＝新京白菊プールより中繼＝　アナウンサー　上野（野球實況を中斷す）
四、〇〇　ニュース（東京、新京）＝實況を中斷す＝

夜

六、〇〇　子供の時間（大連）新文藝童話　赤い蠟燭と人魚　小川未明原作　鹿島鳴秋補作　物語　人魚の言葉　鹿島鳴秋　伴奏　岩崎晶子　聖ヶ丘アンサンブル
六、二五　音樂鑑賞（レコード）フイラデルフイア管絃樂團　指揮　レオポルド・ストコフスキー　ボリス・ゴドウノフ交響的綜合曲　モデスト・ムソルグスキー作曲
七、〇〇　ニュース（東京）ニュース・告知事項・番組豫告（新京）上海戰線思ひ出の夕（第一部）
七、三〇　講演（東京）＝九段軍人會館より中繼＝　一、上海勃發當時の思ひ出　海軍中佐　沖野亦男　二、航空隊の行動に就て　海軍少佐　平本道隆
八、〇〇　吹奏樂と軍歌（東京）海軍軍樂隊　指揮　樂長　內藤清五　三、軍歌（イ）噫南郷少佐（ロ）九江占據　四、航空殉難者慰靈の歌　行進曲「婦人愛國」
八、二〇　俚謠道中三題（第二夜）（新潟）島の俚謠　一、相川音頭　二、佐渡おけさ　村田文三　外（松江）一、隱岐どつさり節　二、隱岐しげさ節　＝隱岐島西郷町＝　唄　池田朝子　三味線　池田梅子
上海戰線思ひ出の夕（第二部）
八、四〇　ラヂオ聯曲（東京）世紀にひゞく　樋口十一・熊谷國四郎作　藪內喜一郎・有本憲次作詞　稲田米三郎・古關裕而作曲　出演　岡讓二　三木利夫　柳谷寛　津田光夫　中村伸郎　二葉あき子　中野忠晴　東京リーダーターフェルフェライン　東京放送管絃樂團　演出　關口次郎
九、三〇　時報、ニュース、ニュース解說（東京）番組豫告（新京）
一〇、三〇　ニュース再放送
一〇、四〇　北滿の時間（哈爾濱）
アナウンサー　上森（晝）　小澤、田中（夜）

産婦人科　堀山医院　蓬萊町一丁目　電話③3180

若人の歌　ファンよ！この日本映畫の素晴らしい成長と伸展に瞠目せよ
日本映畫界に名實共に國際性を附與した最初にして最大の映畫遂に就る！

ファンの待望久しき巨豪篇!!　榮ある公開迫る

國民の誓
DAS HEILIGE ZIEL

山岳王　ゼップリスト

CO.CO FILM NIPPON

躍動する青春とロマンス！清純な悦びと明るい希望が快適に展がる！豪華スタア陣が、巨匠の才腕に見違へる様な生彩を放つ空前の巨篇！烈々たる闘志に燃えてオリンピック必勝を誓ふ若人達!!美しい乙女の純愛にひたすら進む凱歌への道――規模の壯大物語の多彩に於て堂々大作の貫錄を以つて日本映畫界に君臨す

「モンブランの王者」「SOSの氷山」の山岳王　ゼップ・リスト　佐野周二　高杉早苗　主演
廣瀨徹・槇芙佐子・上山草人　山內光・吉川滿子・共演
監督　野村浩將
「新しき土」の名キヤメラマン　リヒアルト　撮影　アングスト
音樂　山田耕作　作詞　西條八十　演奏　新交響樂團
國光映畫株式會社製作　松竹大船撮影所製作應援

同時上映　美しき戀??清き愛!?偉大なる戀の生涯　樂聖ベートーヴェン　佛ゼネラル社超特作品　アベル・ガンス監督　アリー・ボール主演

來る十九日　堂々封切！　眞春座

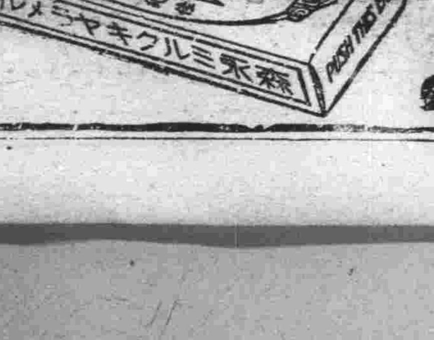

森永ミルクキヤラメル

元氣な僕等の一番なかよし

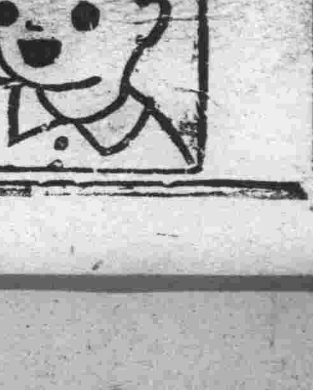

學藝

……小說……田舍の話（一）

王統照作　大藤巍譯

美しく晴れた朝だつたが、道にはむし暑く太陽が照りつけてゐた。砂埃はすさまじい勢ひで人の鼻孔に吹きつけ、咽喉まではいり込んだ。熱くいがつぽく窒息しさうだつた。車に乘つてゐる驍然は絶えず乾いた咳をした。風はちつともなかつた、田野いつぱいの高粱の莖や葉もちつとも動かなかつた。

古い壊れかかつた土の家、垣、轆の無くなつた野つ原の井戸、二つ三つと盛り上つてゐる土墳、樹林の中に眠つてゐる青い草、高く聳えてゐる白楊、眼をぼんやりさせて石槽の傍に臥してゐる母牛、到る處で蟲や蟻を啄み食つてゐる鷄群、田舍の村と道路のよく見知つた風物はどれ一つとして驍然の注意を惹かない。この道を十幾年以前に歩いてから少くとも毎年二三回は往來してゐる、一切のもの一凡そ路上に見るものが、もういつも彼には何ら興味を惹かぬものとなつてゐた。

雞の鳴くのと一緒に出掛けてから、もう村を出て三十里もやつて來てゐる。夜通し眠れなかつた疲れに、六月の太陽に照りつけられるのが堪らない。車の上の方の梁に身體を斜めにもたれさせて眼を閉ぢ絶えずこくりこくりやつてゐる。少し前に雨が降つたあとなので、車の轍に高低があり、車輪が上下に顚動するたびに彼の迷夢は太陽の光の中で破られる。どうしてもゆつくり眠れず、彼はあきらめて腕を伸ばし、長い欠伸を二度やつた。細い指さきで眼を擦り前の方にゐる車夫に尋ねた

「もう朝飯は濟んだんだらう、どの邊まで來たかね？」

「えゝ、もう十里足らずですよ、あの向ふに見えるのが剣家井ですよ、旦那、だいぶんお睏みになりましたか？」

車夫は振り向かなかつた。彼はふだんの口調で物を言つた。彼は四十歲の黑い顏をした背の高い男だつた。みんなは彼を黑牛といふ綽名で呼んでゐた。

「到家井？そこへ行つたら一寸休まう。わしはもう咽喉がからからに乾いてしまつたよ、お前らはどうかね、わしは頭が痛い、どうもやり切れん」

「旦那、暑いですからね、今年中で一番暑いでせう、見て下さい、この強い牛も三十里引つ張りやもう引つ張れんやうになりますよ一あの村の東側に井戸があります、そこで冷い水を飲みませう、牛にもやらなくちやいけません」

驍然は直ぐには答へなかつた。彼の眼前には一片の綠陰に包まれた村が見えてゐた。其處までは二里とは離れてゐないであらう、高粱もまだ高く伸びてはゐない、野つ原がはつきりと見えるのである。

咽喉が乾いたといふ話から、彼は思はず昨夜茶を飲みながら話したことを思ひ出した。あの肥つた顏に白い髭を生やした郷長、あの聯莊會副會頭の笑ひ顏、月光の下に見た竈月季の姿態、それから磁器の碗の中の蜜餞水果、鴉片烟、郷長の妾が持つてゐた團扇、……崩崖の樹を伐る話、棺材の代金、銃器買入、共產黨の嫌疑犯……これら談話の材料がみな彼の記憶に浮び上つて來た。

ナチス・ドイツの文化映畫政策（四）

外山卯三郎

上述のやうな文化映畫の原則的な規準に、製作上の技巧的な補足が加へられてゐる。それによると文化映畫も、その畫面に於いて寫眞として申し分なく、適當な露出によるもので動搖なく、焦點や、陽板を使用して畫面の移行等、進歩的な技術によつて、藝術的に價値あるものでなければならない。

時に注意されなければならないことは、カッティグンとモンタアヂュである。單調になつたり退屈になつたり、或は短かすぎたり、長すぎた畫面を配列するときは、どれほど立派な材料であつたとしても、映畫として惡い結果をもたらすものである。陽板の使用にあたつて、文化映畫は他の劇映畫によりも、はるかに嚴密に同じ方法を守らなければならない一つの畫面の終りが一つの新らしい畫面の閃光と內面的な關係を保つかどうかは、少しも顧慮する必要がない。陽板の新しい可能法を發展させようとする米國人の巧妙で變化ある方式をドイツ人もまた學ぶ必要がある。

中間字幕や附屬テキストは出來るだけ簡略に適切な形をとることで、さうした補足が絕對に必要な場所にだけ畫面を補足すべきである。特に注意を要することは、談話者が言葉の選擇と措辭に對して、誇張したり、不適當な最高級の言語や、激越な調子や無味乾燥で退屈な講談口調に墮しないやうにすることである。要は申し分のないドイツ語をよみ且つ聽かせることである。

音樂の伴奏は多くの場合に非常に高きに失する傾向がある。少なくとも音樂のモティフに全體のリズムを不諧調音で破ることなしに、また畫面を犧牲にすることなく、音樂も犧牲にならないやうに、畫面に調和することでなければならない。鑑賞の際には全體の統一的指揮や樂器の取扱の技術などもまた十分問題とすべきものである。

以上のやうな技巧的處理を經た文化映畫が國民教育的に藝術的に、また文化的に價値があると言ふことは、國策的に價値あるものと個々別々に價値の目盛を持つものではなく、それ〲同價値のものである。その價値の各評點はそれ〲獨立したものであつて下級點とか上級點と言ふ意味で附與されたものでない。

「國民教育的」と言ふ評價は一つの文化映畫に外面上教化的並に啓發的效果ある時に、それにつけられる名稱でなくして、その映畫が國民教育に最も深い根底をもち、教化に役立つことを前提とするものである。文化映畫の援助による國民教育とは、大衆の體驗を內面的に向上させ且つこれを豐富にすることである。

「藝術的」と言ふ評價は、藝人風で大衆の理解出來ない常軌を逸した遊戲三昧が、映畫を支配してゐることではないむしろ新しい表現力が強く印象と豐かな形象を作成する手段として纏つた全體と一致してゐることでなければならない。

「文化的に價値ある」と言ふ評價は、過去現在のドイツの文化財が、その映畫によつて形式完成されて後世に傳へられ、或はその映畫そのものの內容に關係なしに傳達されるに足る文化財と言へるもので、それが極めて稀有である場合に言はれるものである。

「國家的に價値ある」と言はれるものは、何時の場合にもナチスムの思想財の中から一つのイデエをとり出した映畫ではなくして、右の精神で充滿され、これと同時に新國家の世界觀獲得の鬪爭の中に目的を意識しながら參加し、また有效に參加出來る主題を取扱ふ映畫を意味してゐる。特に文化映畫がナチスムの現在の問題を捉へて、これを國民に親しませ、國民がこれ等の問題を知つて、その解決に積極的に參加するやうに盡力することが理想である。ナチス・ドイツはさうした理想を實現するために、映畫政策を重要視し、特に文化映畫の政策に意を注いでゐるのである。（完）

哲學の日

蓳川千童

今朝。不眠症の夜が明けて

胸を、空に飛ばして、炎の様に、嘶手を振り乍ら、哲學の忘却に、太陽の光射は腦細胞にしみこんだ。

白晝。遠く聞える、怒號、歔欷、咲笑、など。意識は、生命限りに、僕の頭を膨脹させたのであらう。

—。不明の認識！現界の感覺か！時代。社會問題。危い現代の、鋭い破音に。

一瞬僕の哲學を失つた……。

一三・八・七

學藝消息

△日本畫家の團體「新土社」生る　在新京の日本畫家諸氏はこの程「新土社」なる團體を結成、隨時會合研鑽する外、十一月下旬には作品展覽會を開催することになつた

△滿洲歌話會新京支部例會　十五日午後七時、大興ビル地階食堂で開催

本欄紹介希望の新刊は本社編輯局宛一部御送附相成度し（係）

△奉天商工公會月報（八月號）「輸出制限品目の追加に就て」「奉天市滿商商習慣調査」その他（奉天市大和區一緯路三ノ三七、奉天商工公會、三十錢）

△滿洲グラフ（八月號）時事と特殊相から滿洲をグラフで示す月刊（滿鐵、二十五錢）

△滿鐵調査月報（八月號）愛甲勝矢「滿洲農家經濟收支に現はれたる小作の諸問題」孫呉村「支那に於ける農業金融の現態」「世界經濟恐慌に關する海外論調」等の研究調査資料を盛る（滿鐵、五十錢）

△滿洲歌人（八月號）作品若干を抄して置く一

友どちと別るるは子ろも辛らからむに父われに縋きておとなしくゐる　三井實雄

たたかひは第二年なりこのあしたひとりの弟召されてゆきぬ　山中千代子

うつしみはますらをなれど別れ來し友を戀ひつゝ慰みがたし　桃北好澄

（哈爾濱河溝街二八、滿洲歌話會、三十錢）

△昭和寫眞時報（八月號）（東京京橋銀座三ノ三、昭和寫眞時報社、十錢）

△新京圖書館月報（二三號）山崎末治郎「支那に於ける茶史について」その他書評新着書目錄など（新京中央通三〇、新京圖書館）

△實業之滿洲（八月號）「北支經濟開發の重要問題」その他（大連市沙河口大正通一一三、實業之滿洲社五十錢）

△金融經濟月報（六月）（滿洲中央銀行調査課）

△滿洲物價旬調（六月）（滿洲中央銀行調査課）

小說ではない

—小島政二郎「菊池寛」（『改造』八月號）—

このやうな小說を讀んでゐると、いはゆる文士連中の交際といふものが、彼らの日常生活がどんなにいいかげんなものであるかが判るやうで、讀者の方ではどうも一向有り難くないのである。

作者が芥川を知り、それから菊池を知つて、田舍者で率直傍若無人な野人たる菊池に壓倒されながら、しかも刺戟を受け努力する作を書いてあるのだが、どうも小說といふより、內輪話といつた方がよく、せいぜい隨筆の類ひなどである。

若い日のその若い氣持から描いたらもつと違つたものになつたらう。この作品ではもう相當の年齡に達し、修業を積んだ作者としての反省、批判があつてその上での回想として書かれてゐるのだから、小說には距離があるのである。

大正年代の小說家などといふものが、どんなに氣樂であつたかを示す一種の文化史の資料みたいな一篇である（御垣衛士）

寸感

岡村須磨子

時間の進むと共に、時代の情勢がうつり變ること當然であるが、昨今の詩壇即ち詩人達の眼が、眞の祖國を見守る氣持に燃えて來たのは實に喜ばしいことである。もつとも事變下といふことが最大因であらうは勿論であらうが、詩人の詩作に對する態度精神が統一的になつて來た事を痛感する。たとへ事變が起らなくても、これは當然起るべき現象であつたであらうと思ふが、突發した事變が急速に拍車をかけた事は見逃し得ない。

諸詩雜誌に於てそれ〲の詩人が「日本人たる眞の詩を達め」と叫んでゐるのを讀み痛快なものを感じるのは私ばかりではなからうと思ふ。

かつて思想的國恋に燃えてゐた〇氏が或る詩誌で「詩壇時評」を書いて居られるのに（フランス風な詩には、私達も學びとらねばならぬものがあるとは思ふが、戰爭といふこの現實に直面した、日本的な知性のかけてゐるところに不滿を感じる。）又（モダニズムは、國民的な苦悩や、民族的精神の網にひつかゝつてくると、もつと切實たものがでてくるだらう）と所謂國籍不明的詩作品を許されたり、（戰爭は不可避である。私たちでさへ、戰爭への疑惑よりも、祖國を護らうとする純血な感情をもつ。個人主義的なものよりも、全體的な犧牲的なもの〈感動する〉と述べられてゐるのを讀んで、同氏の心境變化に驚異的な眼をみはつたのである。その他の方々の論評的なものを拜讀しても日本人はやつぱり何處までも日本人たる精神を失つてゐない。一時外來思想に支配されたに過ぎない。天の岩戸からさし出た神の光は、永遠に我々やまと民族の頭上に輝き、血潮に流れてゐることを信じさせられたのである。

最近は諸誌で「順應」といふ語を多く使はれてゐるのをみる。詩に於ては、詩が現在の大勢に順應しなければならないと唱へられてゐるが、詩精神たるものが、そんなになまやさしく時代によつて變化させられるものであらうか。時勢に從つて詩作の上にまとふ言葉の服裝は異つても、眞の詩精神は幾年後百年たつても變るものではないと信ずる泉與史朗氏が「詩生活」六月號に「現代とミューズ」として語られてある中に「敗北か順應か」と云はれてゐるが、どうして詩が敗北か順應かに迷はねばならないのか私は一寸解し難いのである。同氏は（一順應が現代日本の知性人に要求さるべき根底には同時に敗北の時代的意義が本質的に關聯してゐる筈である一）と云はれてゐる。

現在に於て詩人は敗北でも順應でもない。これ等を一步も二步も飛び越えた精神的問題が、現實の日本詩人の考へねばならぬ急務であり、實踐されつゝあることなのであると思ふ。即ち祖國を護らうとする純血な感情である。詩精神は時代に順應もなにもない、その根本は永久に一すじである筈だ。それにまとふ衣類に時代に順應しなければならないであらうけれども一。

しかし時代に順應する衣類に於ても日本の衣類はどこまでも日本の衣類であらねばならぬ。洋服を着て（ハイヒール）をはいても日本人はあくまで日本人である如くに、外來の思想を學ぶとも、大和民族の精神を失つてはならない。まして新しく開きゆく詩人は旣成詩人の輕率な足跡を再び踏まぬ様祈りたい。どこまでも我々は東方に輝く大和民族であり、確固たる大和精神に燃ゆる詩人である事を忘れてはならない。

頭痛・のぼせ・めまひに

ノーシン

強烈な太陽の直射と頭腦！

何と云つても夏の魅力は海てす。乍然、灼きつける太陽の直射と、ギラ〲する海の反射は大切な頭腦を容赦なく傷付けます！

不用意な長時間の海水浴後にはよく、頭がボンヤリする、ヅキ〲痛む、殊に御婦人に多いのはのぼせ・めまひです。こうした苦痛を素早く解消して、愉快に海の一日を送るには是非共ノーシンを携帶して下さい。キット「持つて來て良かつた」と感謝されます。

ノーシンの優れた点は……

頭痛や頭重を速かに解消するだけでなく、同時に頭腦の疲勞をグット恢復して朦朧とした頭をハツキリさせる獨特の藥効を併せ持つてゐる事です。而も常用すれば神經の榮養をよくし、心臟を強補する隱れた効果がありますから、日日の激務や勉強、家事裁縫などで頭腦を酷使する現代人の必需藥として最適です。

主効　頭痛・頭腦疲勞　頭重・頭內朦朧　のぼせ・心氣倦怠　めまひ・船車の酔

三十錢・五十錢・一円　★全國の藥店にあり

製造發賣元　荒川長太郎合名會社

海へ山へ、ノーシンを お忘れなく御用意！

廣告案內　廣告料金　◇三行一回金六十錢　◇被雇度一回金四十錢　◇五行一回金八十錢　◇十行一回金一圓八十錢

代書とタイプ印書は東一條通稻荷神社南約一丁南洲堂で　電⑧五一三六番

古物　丸八商店　曙町二ノ一八　電3六〇四一

簡易宿泊所　城內東四馬路二八　公益旅社　電②一七五〇番

ベンヂン　極上柿澁　サンゴール　日本橋通　國際藥房　電③五三九五

電話　賣買し仲介　拒絶致　町銀座新道　東京天　金電3五一二八

カンバン　大經東一〇六　電2二一六三　紫雲社

失業路頭に迷ふ者共に本會へ　人を求めたき者　新京東三馬路　電2一〇八五　自彊會

測量　地籍測量、農地設計等一切の測量製圖は　新京測量學院へ　電話(3)二八四五

トラックの御用は　平野工務所へ　祝町五丁目六　電3五四五四

運搬貨物　土砂材料運搬　內地みやげ　電話次第配達　ロシヤ菓子　中央通二十一　小包發送　勉強引受　三泰公司　電(3)二七四七

女は（女子專門）の　新都職業紹介所へ　ダイヤ街梅ケ枝町一ノ一四・戶坂ビル內電3六七〇九番

サツク　風化し易く用をなさざる品多し御用は專門の當店に限る　富士町二ノ一四　新京名物　性の百貨店

トラックに依る運搬　大和運輸公司　電(3)六九〇八　引越及建築土木材一般　農產物麻袋の準備有

入會隨意　慶應看護婦會　兼營　派遣婦會　新京梅ケ枝町三ノ十　電話③五六六九番

大豆先物、證券、電話賣買　電話高價買入れます　新京官營取引所取引人　入江商店　東二條通二七　電話(3)六六八八六〇

鍼灸　あんま　遠近を問はず敏速に御伺ひ致します　一心堂　電話③二九〇八　大和通四六ノ二

はり灸　あんま　遠近を問はず御伺ひ致します　愛心堂　電話③二一五三　大和通四六ノ二

三省堂製本所　帳簿專門　電⑧三三三四番　三笠町三ノ九

平凡社、三十錢）

ほねつぎ　今辨慶整骨院　滿鐵病院東正門前　電話3五三六一番

特効藥安心散　慢性花柳病、皮膚病　關節炎、神經痛　リウマチス　有効ちり御試藥を乞ふ　吉光堂療院　浪速町二丁目十八番地

鍼灸　吉光堂療院　浪速町二丁目十八番地　東二條通交番前　電3三七三六

ほねつぎ　中央通り　中央通警察署前　末松接骨院　電3二二〇三番

お茶と　お茶道具は　みどり茶園　新京吉野町一丁目　電3四七七〇

カメラ修理　新京銀座　乾寫眞機店　電3二三九〇

タイプ印書　飜譯・立案　謄寫・代書　新滿社　祝町二ノ一四　電話3二三八七

電話金融　低利で敏速に　入買價高銀・金・白金　橫濱屋質店　東二條通二十五番　電話3四七七四番

タイピスト　生徒募集　常設タイプ　日本タイプ　綜合教授　入學隨時　新京新發路（帝都キネマ前）　常盤タイプライター　滿洲直賣所　日滿タイピスト學院　電2四四五二番・四四五三

ホルモンの灸　神經痛　淋病　胃腸病　脚氣　婦人病　セキズイ　園田鍼灸科　豐樂路前　電②四八〇

ラヂオ　新京日本橋通　中央銀行・各官衙　滿洲國　御用　和登商行無線部　電話3五九五一

質　新京古衣裳　切見大物夏　マスト　益豊質店　三笠町三丁目一五　電3二七七七

料亭　水月　三笠町五丁目

かんばん　玉江　電(3)二六二八　新京キネマ前

電話及金融　密秘・長期・即時・融金　お買入が出來ます　便なアタマ金で　御用の方は⑧6267　荻本電話店　新京大同町一ノ二二

家傳　お灸　◎神經痛　◎婦人病　◎胃腸病　◎淋病　◎中風　△肋膜炎　△カタル　△ロイマチス　△寢小便　△脚氣　◎あんま特設　中央通（大興商店通）　清水堂鍼灸院　電話3六七二七番

溫泉料理　新京ダイヤ街　溫泉閣　電(3)五三六五　宴會　新大宴會場と大衆向すき燒部新設　肉鳥專門　わかもと　電(3)五三六七

質　第七傳号屋　三笠町三ノ廿七　公會堂裏　電3五五三三

新京見物場　性の百貨店

大阪商船　門司、神戸（大阪行）（△印は鹿島寄港）　扶桑丸 八月十六日　黑龍丸 八月十八日　うすりい丸 八月十八日　吉林丸 八月二十日　鴨綠丸 八月廿一日　うらる丸 八月廿三日　熱河丸 八月廿五日　三角、鹿兒島、沖繩行（午前十一時大連出帆）　貴州丸 八月三日　●切符發賣所　滿鐵及國鐵主要各驛並各川　ジャパンツーリストビユーロー案內所　船車連絡往復切符は汽車二割引、汽船一割引、通用期間三ケ月　大連より乘船往復切符は復路運賃二割引、通用期間三ケ月　◎專屬荷扱所　國際運輸會社各地支店　大阪商船株式會社　大連支店 電2一一四一　奉天事務所 電3四〇八九　新京事務所 電3二二一六　哈爾濱事務所 電七一一〇

大連より九州行近道　淡路丸　八月五日、十六日、二十七日　午後五時發　長崎・鹿兒島　一等 二八圓・三二圓　特三 一四圓・一七圓　三等 一二圓・一五圓　近海郵船　滿鐵主要驛及びビューローにて九州各驛行船車連絡切符を發賣致します

大連汽船　敦賀直航　さいべりや丸（月三回）每月一日、十一日、廿一日出帆　天草丸（月三回）每月六日、十六日、廿六日出帆　羅津發前十時　清津發後五時

北日本汽船　新潟直航　十二月より三月迄毎月三回　滿洲丸（月三回）毎月九日、十九日、廿九日出帆　羅津發前十時　清津發後五時　◎國鐵及滿鐵主要驛並にJ・T・Bにて連絡通し切符發賣

眼藥は大學！

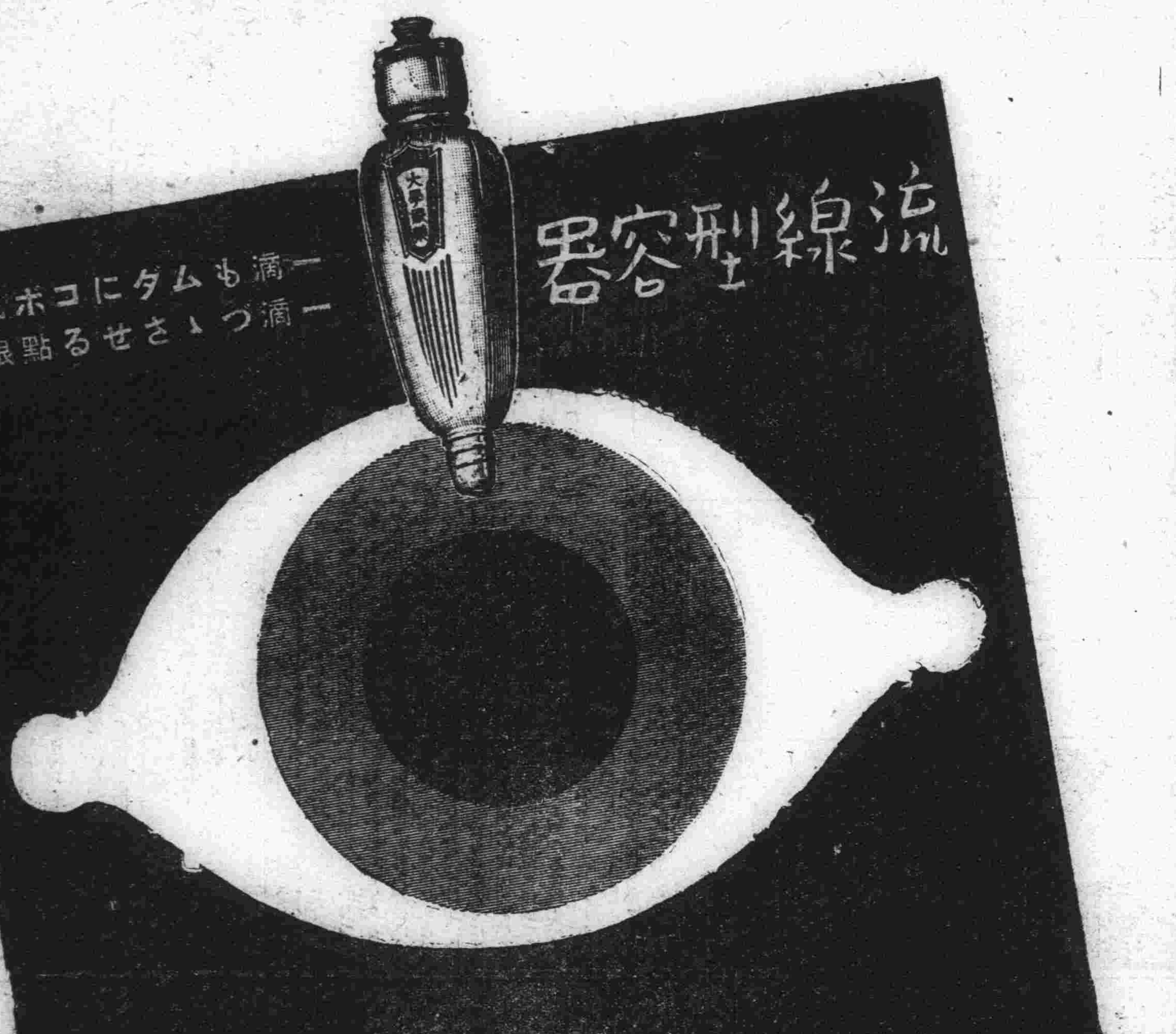

流線型容器

一滴もムダにコボれぬ
一滴づゝさせる點眼器

治療と強化に

痛まず・シマズ・心地よくきく

大學眼藥

（大學獨得・紫外線防止藥 特許製ウルビオレギン配劑）

大學は一劑で三つの効果

1 眼病を治す
2 目を強く美しくする
3 紫外線の害を防ぐ

本邦唯一近代優秀眼科藥

大學眼藥は最新の眼科醫學に基き 強力な殺菌・防腐・收斂作用を有するために 病菌を殺滅し炎症充血を快く去り創面を整へる等治癒効力著しく また健眼の場合でも大學眼藥を毎朝用ふれば砂塵煤煙等より受ける障害を防ぎ仕事や讀書の目疲れを治し 眼病豫防と視力の強化と美眼工作と一石三鳥の効果を上げ得ます

—適應症—

結膜炎 角膜炎 麥粒腫 ほし目 凝り目 疲れ目 血目 雪目 光線眼炎 トラホーム やに目 打ち目 はやり目 なみだ目 ただれ目 かすみ目

定價

ケースなし
小瓶 二十錢
中瓶 三十錢
徳用 五十錢
小兒用 二十錢

ケース付（點眼器入）
二瓶入 三十錢
二瓶入 五十錢（ケースは一個）
補充用特大瓶付（〃） 一圓

大學洗眼藥
十錠 十錢
廿一錠 二十錢

大阪北濱 參天堂株式會社

新發賣

大學十錢家庭藥

どれでも一個＝正價十錢

大衆生活に於ける大なる脅威は、病氣の醫療費乃至藥價の過重なる負擔である。今日、國民の體位向上、或は醫療國策の聲澎湃として起る時、我社は率先、大衆醫療費の大輕減を目指し、實に從來藥價の半値にも當らざる超廉價を以て「大學十錢家庭藥」を發賣す

先づ手にとつて見られよ！「確かに安い」と頷かるべし 更に用ひて効果を見られよ！一層その安さをハッキリと知らるべし

藥はかく安くなければならぬ

こんなにヨクきく藥が
ナゼ安い？

❶藥學博士大谷文昭氏始め多數學徒の眞摯なる研究に基き
❷科學的生産設備と最新の機械能力を發揮する大工場により
❸合理化せる大量生産と統制配給による經費の節減！
●これらの綜合結晶と醫療費低減の意圖による最低價であります

病氣に應じて二十種アリ

●お腹の病氣には 大學胃散 大學胃腸錠 大學下劑 大學下痢止
●虫下しには 大學驅虫錠
●痛み止めには 大學頭痛錠 大學齒痛錠 大學腹痛錠
●かぜ引きには 大學感冒錠 大學せき止
●暑中藥には 大學清涼劑
●外用藥には 大學皮膚藥 大學外傷藥 大學痔疾膏 大學水虫液 大學メンソールクリーム
●婦人の病氣には 大學婦人藥 大學奇應丸
●子供の病氣には 大學小兒かぜ藥 大學小兒せき止シロップ

タッタ十錢 市價の半値

大阪北濱 大學眼藥本舗
參天堂株式會社發賣

滿ソ國境に血の死守記錄

【滿ソ國境にて十三日發國通】國境線明朗化の聖陣に磐石の重みを見せつゝ隱忍自重する皇軍部隊は、執拗なソ聯軍の挑戰を尻目に嚴然張鼓峰を確保してゐるが、張鼓峰、沙草峰の滿領を奪回した戰鬪の裏には勇猛無比鬼神をも哭しめる幾多の奮戰美談が生れた

地雷抱きわが身諸共 敵タンクを爆破 壯烈、川村一等兵戰死

卅日午後二時半頃ソ聯兵の沙草峰不法占據に端を發し皇軍松延部隊は直ちに同峰一帶を奪回したのであるが、間もなく我方の勢力寡少と侮つたソ聯の大部隊は、戰車十一臺を先頭に立てゝ喊聲をあげて挑戰し來り、高地は見る〳〵うちに轟音と硝煙に包まれてしまつた、ヒシヒシと迫るソ聯軍は多數を頼みしかも機械化部隊を配して勢あなどり難く松延部隊はたゞ銃擊をもつて酬ゆるのみ、またたく間に戰死數名を出す苦境に陷つた部隊長は「日本軍の名譽にかけて一歩も退くな」と部下を激勵叱咤するが、敵戰車の傍若無人の行動にわが將兵は切齒扼腕するばかりであつた、この時

「部隊長殿自分をやらせて下さい」

と申出た勇士がある、川村寅吉一等兵だ

「おゝやつて見よ」

部隊長の力強い一言に、川村一等兵は銃劍を戰友に託し携帶地雷を二つ抱へて、パッと塹壕を飛出した、全部隊將兵の眼はじり〳〵匍匐して迫る一等兵に注がれる、川村一等兵は雨飛する敵彈を避けつゝ先頭の敵戰車の射擊死角に入つたと見るやガバッと起つて猛突、しつかと兩腕にかゝへた地雷もろともその身を前進中の戰車の前に身を投出し「アッ」と味方の塹壕から上る悲痛な叫びと同時に轟然たる大音響、吹き上げる砂塵の中に一切は包まれた、つぎの瞬間、薄れゆく砂塵をすかして凝視する將兵の眼には既に川村一等兵の姿はなく映つたものは大破して横倒しになつた敵タンクの慘めな姿だけであつた、この一瞬の出來事に我に返つたわが將兵は「それ川村におくれるな」と一齊に壕を越えて突擊し、果然たじろぐソ聯兵を蹴散らし遂に戰車全部を鹵獲し凱歌を上げたものであるが、この川村寅吉一等兵の鬼神も哭く壯烈な最後に全軍將士は相擁して男泣きに泣いた

兩眼失ひ血達摩 敵塹壕に"萬歲"絶叫 月井一等兵の最期

【滿ソ國境にて十三日發國通】ソ聯兵の再度不法越境攻擊に敢然起つて反擊を加へ大捷を博した七月二十九日午前九時半からの沙草峰序戰におけるわが神田鬼隊長の率ゐる佐久間隊決死の白兵戰は壯烈鬼神を泣かしむるものあり、永く戰史を飾る忠勇美談を生んだ、即ち神田鬼隊長は沙草峰反擊命令を受けるや佐久間少尉以下部下〇〇名を率ゐて勇躍初池附近を前進、輕機重機を以てする敵の側面射擊を受けたが怯まず敵前五十米の地點に近迫、雨霰と降る敵彈の中を愛刀を揮つて敢然敵陣に躍り込み先づ最初の一名を眞向唐竹割りに斬り倒せばつゞく佐久間少尉は物蔭より頰を刺した敵兵の銃をぐつと握つて引寄せ、一刀の下に右腕斬落した

續く部下勇士〇〇名も忽ち敵陣に躍り込み、縱横無盡に荒れ廻つて十六名のソ聯兵を斬りまくり、忽ちにして敵陣を占領した、この戰鬪中月井義治一等兵(福島縣東白河郡高野村出身)は最初大腿部に貫通銃創を受けたが、佐久間隊長の「突擊」の命に必死匍匐して起き上り、よろめき乍らも敵陣に突込んだ、その時再び飛び來つた敵彈は月井一等兵の兩眼をつぶし兩足に重傷を負はせた、月井一等兵は全身これ創痍、しかも盲目となつたまゝ瀕死の身乍ら小銃を片手にソ聯の塹壕に匍ひつきしつかりとしがみついて「天皇陛下萬歲」と絶叫、遂に氣力弱つて名譽の戰死を遂げた

また長島定吉一等兵(福島縣相馬郡小高出身)は大腿部と胸部に貫通銃創をうけたが、ソ聯陣地に躍りこみ、ソ聯監視兵に銃劍を突き刺したまゝ名譽の戰死をとげてゐた、神田鬼隊長を陣中に訪へば左頰面を負傷繃帶をまきつけてゐたが、依然第一線部隊を指揮しながら記者に對し

部下の勇猛さには泣かされる、これもみんな軍人に賜りたる御勅諭の精神の發露と考へてをります

と言葉少なに語つた

青谷滿鐵社員 猛爆に散る

【〇〇十三日發國通】張鼓峰事件を繞つて幾多非戰鬪員の美談が秘められてゐる中に、責任感の強い滿鐵社員殉職美談がある、ソ聯軍が不法にも猛爆の雨を降らした去る六日の事である、北鮮洪儀驛はソ聯空軍猛爆の主要目標となつたが、同驛が爆碎の危險を蒙る寸前の午後四時半頃折柄驛構內に執務中の羅津鐵道事務所旅客係青谷治彥氏(三六)(熊本縣內土町出身)は附近に落下炸裂した重砲彈の破片を腹部に受けその場にバッタリと倒れた、驚いて駈けつけた大久保雄基驛長が「おい大丈夫だ、しつかりしろ」と抱き起したが同氏は既に顏面蒼白となり、吐息もかすかであつたが、「驛長、線路に異常はありませんか」と二言、三言云つたかと思ふとガックリと息絶えてしまつた、この壯烈な最期を見屆けた大久保驛長はこれこそ滿鐵社員精神の龜鑑と感淚をもつて綴つた報告書を認め、これを本社宛報告した、青谷氏は洪儀驛危險と聞くや乘客整理の命を帶びて大久保驛長とともに現地に出動、身を挺して應援執務中この危禍にあつたのである

上海戰想出の夕

上海聖戰一年を迎へて滿洲國では協和會を中心に各地で當時を想起し更に一般に時艱克服の覺悟を明らかにする意義深い行事が行はれたが國都新京に於ける滿拓、滿炭、市公署、地籍整理局、中央通の五分會共同主催の「上海聖戰一周年想ひ出の夕」は雨模樣の空の爲西公園忠魂碑前で行はれる筈のところ豫定を變更、新京商業講堂で午後八時より開かれた、定刻前既に各分會青年學校の生徒多數會場に押しかけ八百の聽衆は滿場を埋めつくした加藤地籍整理局分會長の開會の辭につぎ、新京音樂協會の愛國行進曲、同合唱團の新作「荒鷲を讃ふ」を合唱の後、駐滿海軍部村井少佐「當時の思ひ出」と題して熱辯を振ひ、聽衆に深い感銘を與へ、映畫「海の護り」「實踐記錄」を上映十一時頃意義深く市民の非常時意識昂揚に多大の効果をあげて終了した【寫眞は盛況を極めた想ひ出の夕】

爆擊機を擊墜 殊勳の井上准尉談 小銃の一齊射擊で

【滿ソ國境にて十三日發國通】去る一日午後二時半頃のソ聯機卅七機の大空襲に當り、森田隊井上准尉の率ゆる部隊は小銃の一齊射擊で見事敵の中型爆擊機一機を擊墜するの殊勳をたてたが、當の指揮官井上准尉を陣中に訪へば、日燒けした髯顏をほころばせながら元氣に語る

午後四時廿分頃ソ聯の空襲部隊が小癪にもわが方の上空に飛んで來たので、部下を伏せて待構へてゐましたところ、愈々射程距離に入つて來ましたので先頭を切つてゐる爆擊機目掛けて小銃の一齊射擊を行ひましたところ見事命中し、敵機は火を吐き乍ら甑山西北方四百米の地點に墜落しました操縱士はパラシュートで飛び出しひらひらと降りて來ましたので引つ捕へてやらうと思ひましたが抵抗するのでやむなく射殺しましたもう一人の搭乘者は機體と共に墜落黑焦げになつてゐました

旗類のホーム持込み 今後はお斷り 驛送迎 お祭騷ぎ閉出し

長期抗戰下自肅自戒物心兩方面の總動員が强調されてゐるも驛頭の歡送迎は相變らず賑々しく、大陸色を横溢させてゐる、送る者送られる者の微妙な心理にタッチする時はこれはあながち虛禮とのみ片附けることは出來ぬかも知れないが、非常時の今日驛の歡送迎のみが平常時と同樣といふ例外に置かれ得るものではないであらう、この意味に於て最近驛警備司令部及新京驛當局では合議の結果長旗大旆を掲げた見送り、或は無意味なる多數團體、傍若無人に喧噪を極める群衆等に對しては斷乎として旗類のホーム携行を禁じ、場合によつては例へ入場券を所持するも團體入場を謝絕することに決したから此の點一般市民は驛歡送迎につき充分注意が要望される次第である

苦力を引拔きに 行つて袋叩き

興安大路福昌公司現場苦力張子仲(三三)王義勝(四五)王蔵富(四七)の三名が十三日午後一時東安街高岡組現場へ行つて數名の苦力を呼出し引拔き運動を行つてゐる所を高岡組苦力頭李瀛吉(三一)が見付けて、俺の所も足らないで困つてゐるのに何事だと配下の苦力十數名と共に三名を袋叩きにして重傷を負はせたので被害者三名は泣きながら大同公園派出所へ屆出た、所轄四道街署で袋叩きの指揮をした前記李と吳忠山(二三)外三名を連行して目下取調中

少年陸上競技大會 九月四日西公園開催

新京事務局陸上競技部では左記要項に依り少年陸上競技大會を開催する

▽期日 九月四日(日曜日)午前十時
▽場所 西公園陸上競技場
▽種目 (イ)十八才以下十六才迄【百米、四百米、千五百米、三千米、走高跳、三段跳、圓盤投、砲丸投(十二封度)】(ロ)十五才以下【百米、四百米、千五百米リレー、走幅跳、走高跳、砲丸投(十封度)】
▽出場種目 一人三種目以內とす(但し繼走を除く)
▽資格 新京に定住する少年たること
▽申込方法 八月三十一日迄に市公署內體育聯盟、新京事務局宛到着する樣申込むこと、姓名、年齡、所屬出場種目を明記すること

滿鮮醫學會總會 九月新京で開催 二百餘の權威一堂に

滿鮮に二千の會員を擁し最も權威ある鮮滿聯合醫學會の第三回總會はかねて會長塚本滿鐵醫院長ほか黑井民生部技正、阿部衛生技術廠長、伊吹陸軍病院長、山口市立醫院長、村川衛生處長等の各幹事によつて準備が進められてゐたが愈よ九月三日より二日間に亘つて日滿鮮の醫學界權威者二百數十名出席のもとに日滿軍人會館で開催される事に決定した、同總會では昭和十二年度に於ける各會員の研究發表があり優秀三論文に對しては榮譽ある全權大使章、滿鐵總裁章が授與されるが既に日本側より東大、京大、九大、京城醫大を初め各大學教授、權威者の出席申込みがあり時節柄多大の効果を收めるものと期待されてゐる、なほ總會次第は左の通りである

△第一日 午前八時より一般會員講演、午前十時半特別講演朝鮮側一時間半、午前十一時、總會、會長挨拶、祝辭、副會長挨拶、祝電披露、正午大使招宴、午後一時より一般會員講演、午後六時より滿洲醫學會評議員會

△第二回 午前八時、一般會員講演、同十一時特別講演滿洲側原滿大教授、午後より各醫學會總會、一般講演、副會長の挨拶、午後七時より國務總理招宴

要は家主の心一つ 家賃査定委員會など如何? 値上げ問題解決策

物價が騰つたから家賃も上げやうと家主側が言へば唯でさへ高いので有名な國都の家賃を更に上げるなど以ての外と店子は叫ぶ、經濟部が家屋税賦課に依る家賃値上は理由にならぬと聲明した所で實際問題としては一顧の價値も無いといふ樣な狀態だが取締りに當る首都警察廳保安科の秘策はさてどうかと言ふに、取締らうと思つてもバロメーターとなる家賃標準を何處に置くか、交通機關との關係、場所の相違、日當りの問題といろ〳〵の難點にぶつゝかつて考へた結果が弱腰的より自發的にと各種同業組合の例にならつて家主組合でも作つて貸家價格を屆けさす樣にしやうかと意見が出た、所がさうすれば今度は商家が賣上の二重申告を行ふ樣に實際と申告價格に差を付ける憂があるといふことになつたが、外に名案は無くあくまで紳士的に組合を作つて組合內に協和會で選出した家屋税に對する家屋賃貸價格諮問委員の如く信用ある家賃査定委員會を結成して家賃問題の紛擾を解決する樣にしたらどうだといふことに落着くらしい模樣である

御遺骨着發

皇軍戰病歿將士の御遺骨五十柱は夫々戰友に守られ十三日午後四時廿分着列車にて驛頭鄕軍、國婦その他日滿官民多數の奉迎裡に哈爾濱から到着、驛ホームにて燒香の上、驛より中央通り吉野町を經て記念公會堂に到着奉安されたが、なほ同日午後七時卅五分吉林から到着の御遺骨一體と合し八時卅分から市內各宗僧侶讀經によりしめやかな御通夜が營まれ市民有志多數が燒香に參列した、なほ同御遺骨は十四日午前十時公會堂出發同十時三十分發列車で南下するにつき市民多數の奉送が希望されてゐる

和順.東站區 燈管訓練第四日

十四日(第四日)燈火管制基礎訓練實施地域は左の如くである

▽和順區 吉林大路、安樂路、領東路、公平路、民豐街、東盛大街、和順街、臨河街、樂士街、信和三胡同、信和二胡同、信和頭胡同、信和街、民豐六胡同、民豐五胡同、民豐四胡同、民豐三胡同、民豐二胡同、東盛六胡同、東盛五胡同、東盛四胡同、東盛三胡同、東盛二胡同、和順八胡同、和順七胡同、和順六胡同、和順五胡同、和順四胡同、和順三胡同、和順二胡同、和順頭胡同、臨河七胡同、臨河六胡同、臨河五胡同、臨河四胡同、臨河三胡同、臨河二胡同、臨河頭胡同

▽東站區 鐵北、鐵西

滿鐵事務系統社員採用試驗

滿鐵では十四年度專門學校、大學卒業者の事務系統社員採用詮衡試驗は既に哈爾濱學院の十五名決定に續いて來る九月下旬の上海同文書院を皮切りに十月上旬より京城、福岡、東京、仙臺の五ヶ所で實施することになつた、明年度の滿鐵採用人員は左の如く

大學五〇名、高商三〇名、外語一五名、同文書院一五名、哈爾濱學院一五名、計一二五名

と決定、なほ應募者は全部學校長の推薦によるもので九月廿五日までに朝鮮、臺灣、內地は何れも東京支社へ願書を提出、同文書院のみ滿鐵本社に於てこれが事務を扱ふことになつてゐる

新任平田檢察廳次長東京發

【東京國通】新任滿洲國檢察廳次長平田勳氏は十三日午後三時關係各方面多數の見送裡に東京驛發赴任の途についた

滿日神藏支社長

滿日哈爾濱支社長に榮轉の神藏軍勝氏は十三日午後六時三十分新京發あじあで赴任した

旅行團

(十四日)千葉教育會派遣滿洲視察團十一名午後九時卅六分着京向陽ホテルへ▲名古屋醫科大學生十名午前七時十分着京名古屋ホテルへ▲南嶺警察學校生百廿四名午後三時四十分發奉天へ

首警署中稽古納會

首都警察廳では警察精神の涵養と體力氣力を練磨し非常時局に對處せしむる目的を以てかねてより署員の武道暑中稽古を行つてゐたが十五日午後一時より電業都南寮內道場に於て納會を兼ね管下各科署、對抗武道大會を開催する

全國中等野球

下關商7—1日大
【甲子園國通】中等野球日大三中對下關商業は七A對一で下關勝つ

大分商4—0台北
【甲子園國通】中等野球大分商業對臺北一中戰は四對0で大分勝つ

タイガース對滿洲國野球戰中止

十三日に行ふ筈であつたタイガース對滿洲國野球戰は雨天のため中止した、なほ十四日は豫定通り、對電業(午後三時開始)、對電々の二試合を行ひ十五日は對新京倶樂部(午後四時開始)に引續き對滿洲國戰を行ふ

首都警察廳搜査股の窓から雨に煙る市公署の四層新築工事が見える▼成松、岩田、宮下の猛者刑事連、柄にも無くセンチメンタルな氣分になつて窓の鐵格子に手をかけて「支那妓館の鐵格子は取除けたといふが、搜査股鐵格子も除けないと感じが出ん」▲大同大街を通る人がこの鐵格子越しに猛者連の姿を見上げて正に動物園の感じが出ると噂をしてゐるのは御存知あるまい

三井耳鼻科
(電話2-4885番)
新京興安胡同一〇一號
(電々公社本社西側)
院長醫學博士 三井忠

返品 返金 自由
世帶道具の加藤陶器店
電話3四八三八
電話3六五八三

求貸家 間數五間位の西廣場小學校へ通學出來る範圍
英文タイピスト 一名採用
資格高等女學校卒業者にしてタイプ初步及經驗者を問ず本人來社あり度し
大同大街ニッケビル內
日立製作所新京出張所
電2五一二八、一八六四

DISTRICT MANAGER WANTED

Experienced Magazine Subscription Salesperson or Crew Circulation Managers possessing references as to past production and experience as District Managers for international American English and other leading magazines. Cars, offices and crews furnished qualified producers. Write giving references to M. A. STEELE, 700 Padin Building, San Juan, Puerto Rico, for full free details. Real territory protection, cooperation, highest commission.

貸部屋
確實なる勤人の家庭的に御世話致し度し
姓名在社

電話ト金融
◎迅速低利金融◎
僅カナ頭金デ御買入ガ出來マス
名義變更セズ
電話ノ御用ハ
荻本電話店
入船町一ノ廿二ノ二 電③六二六七

效くので大好評!!
市內有名藥店にあり
日東 南京虫殺虫劑 ナンキントール
發賣元新京興安大路亞細亞製藥公司 電②一四四一

● 滋養タップリ 新玄米茶 入荷……大石茶舖 ●
祝町、太子堂前電話(三)六四二七番

松竹梅
黑松白鹿
丸辰白鹿
鳳凰白鹿
菊正宗
滿洲菊正宗
寶味淋
東丸醬油
尾張白醬油
撫順スシ米
發賣元

米と酒
清酒五色蘭釀造元
酒の御相談は專門店西村へ!!
西村洋行
新京メイヤ街
電話(3)五四五八番 (3)二一〇一番
振替大連一三六七番

帽子はマルヤス

メガネ專門
滿鐵沿線各眼科
羽牟眼科醫院
滿鐵醫院眼科
市立醫院眼科
◎御指定
精華眼鏡店
祝町二ノ一七(新京ヤマネ四)電③四二二四
本店 大通 支店 奉天

新京唯一の
壽しの立食
氣分の新八
吉野町平本洋行裏

和洋家具各種
鞄並皮革類
自家製品大安賣
修理は技術優秀迅速叮嚀の弊店へ御用命下さい
二合永鞄並家具店
新京東一條通三六
電話3四三〇八番

◎銃後の貯蓄は保險から
日本生命
次回後取扱店
國都代理店
電話③五六三〇番 四〇二五番

若殿膝栗毛（八十三）

中川雨之助
竹役一郎畫

（諸上）

西瓜討ち

「わッ」と叫ぶと、筋斗打つて川の中へ。血煙と水煙が一しよに揚がつた。

その太刀先の鋭さに驚き怯えた平岡新九郎が、ハッと氣を拔いた瞬間、返す長七郎の二の太刀がグッサリ！

「わッ」とばかり、俯向にガックリと船の中へ折れ崩れてしまつた。

殘る雨宮小十郎。

それと見て俄に臆病風に誘はれて、忽ち帶を解いて、ツルリ眞ッ裸になると、刀を口に啣へて、ザブンと河中へ飛込んだ。

「それッ」といふと長七郎、仙之助に船を漕がせて追かける。

小十郎、相當に水泳の心得もある。拔手を切て三右衛門等の跡へ泳ぎつかうとすると、三右衛門等は、

「コレ船頭、あいつを船へ寄せてはならぬぞ。傍へ來たら、その櫓で追ッ拂へ。少々當り所が惡くつて、そのまゝ死んでも苦しうない」

とヒドい命令をした。

五太夫に金五郎。かうなると、もう不思議を通り越して、お互の身の上が、少々不安になつて來た。

小十郎。早くもその樣子を悟つて。

「こいつはいけないと」と、今度は、方向を變へて、向う岸を目指して泳ぎ出した。

小十郎、向ふ岸の方へ、泳ぎつかうとするとバラバラと、その河岸へ、何處からともなく現れた人數が十人餘り、ズラリ一列に竝んで。

「ヤア／＼卑怯者の雨宮小十郎。此方へ來るなら來て見ろ！」

船に立つた一人が、「ソレッ」と扇子を振つて指圖をすると、後の輩が、手に／＼礫を摑んで、小十郎目がけて投げつける。

ドブン！　ドブン！

水煙が前後左右、小十郎の體を包圍して、その石が、何時頭へ、ポカリと來るかも知れない。

何方向いても敵の中。長七郎の船は、容赦なく後に迫つて來る。もう手足が竦んで、思ふ半分も泳げやしない。

その苦しい中から、河岸の人數をよく／＼見ると、先に立つて指圖をして居るのは、意外にも大久保彥左衛門の用人稚尾喜內だ。

駿河台の屋敷へ出入して居て喜內とは顏馴染の間柄。

「稚尾氏、喜內殿……どうか助けて……」

泳ぎながら、手を合して拜む眞似をする小十郎にツンと横を向いて、知らぬ顏の喜內。

「お默りなさい。以前は兎も角、只今では旗本八萬騎の面汚しと、主人彥左衛門も大變な立腹。猶ほそればかりでなく、我々一同は主人の命令に依り、長七郎樣警固のため江戸發足、當海道筋へ派遣されたもの、即ち長七郎樣の敵は、我々の敵も同然。助命の儀は折角ながらお斷り申す。ソレ方々、ドシ／＼石を投げたり／＼」

是では取付く島が無い。いよ／＼死者狂ひの小十郎、運を天に任して今度は川下へ行かうとする。その時、間近く追つて仇討船。

「ソレ仙之助、早く打てッ」

長七郎の激勵。

「はッ」といふと仙之助。長刀を振りかぶつて。

「えいッ」

氣合もろとも打下した。

泳いで困る奴を、船の上から狙ひにするのだ。さながら鯔の爪を叩き割るやうなもので、手間暇は要らない。

家庭医学

結核の經濟療法

多額の費用をかけねば結核がなほらぬと思ふのは間違ひです

結核を治すには種々の療法がありますが、最も正しい療法として世界の醫學界が認めてゐる療法は、サナトリアム療法であります。即ち空氣、安靜、榮養、攝生等の諸療法を嚴重に行つて、衰へてゐる病弱體に活力を興へ、自然治癒力を旺んにして、病菌に打ち勝たうといふ療法であります。

このサナトリアム療法は、家庭にあつても、實行することが出來、而も極めて安價に、難病を征服することが出來ますので、結核と言へば、お金をかけなければ治らぬ、と思はれてゐるのに較べると、この療法は正に、結核の無錢療法とも言ふべき療法であります。

惡い汚れた空氣は結核には一番毒です。ですから病者は、高熱者でも、恢復期に入つて、散歩の出來るやうな病者でも、始終新鮮な空氣で肺のキズの面を洗ふやうにすることが大切で、常に新鮮な空氣中にゐることの療法を、大氣療法と言つて、結核療法の最も大切な療法であります。

肺結核は肺の一部が結核菌に冒されて、傷になり、モロくなつてゐるのですから、運動すれば從つてそのキズも大きくなり、癒らうとしてゐるその部分も、癒らないことになります。

それを靜かにしてゐれば、キズも自然に塞がり、體力も徐々に恢復し、更に充實することになるので、自然治癒力も旺んになり、病菌に打ち勝つことが出來るのです。ですからすつかり熱が無くなる迄は、新鮮な空氣中に靜かに横たはつてゐる安靜療法が大切なのであります。

身體の痩せることを防ぎ、更に自然治癒力を旺んにして、體力を充實さす爲めには、どうしても榮養を充分にしなければならず、從つて榮養療法が大切なわけも知られる筈であります。榮養療法と言ふと、美味しい物を喰べるとか、何か滋養劑でも服まないと、その目的を達せられないやうに思はれますけれども、決してさうではないので、普通の食事に、ちよツとした榮養食品を加へ、例へばバタ、肝油その他の脂肪食品とヴイタミンBを含む食品等を、美味しく喰べるやうにすれば、充分に榮養療法の目的を達することが出來るのです。

たゞこの病氣の方は、兎角胃腸の弱い方が多く、充分に喰べられない憾みがありますから、常に胃腸の強健を心掛け、榮養療法を充分に行ふやうにすることです。

若素（わかもと）が、結核病者の恢復藥として、病者に缺くことが出來ぬものとなつてゐるのは、まづ第一に胃腸の機能を充分に恢復活躍さすことが出來ること、同時に若素（わかもと）中に含まれてゐる各種の活性酵素やホルモン性物質、結核菌の活動を防ぐ作用のある多量のヴイタミンB、その他の榮養素によつて、急速に榮養を增進し、自然治癒力を旺盛にしてさすがの難病も征服するに至るからであります。

ですから結核病者は若素（わかもと）を服用する事によつて、療養期間を著るしく短縮する事が出來ます。殊に無錢療法を行ふ場合何をおいても若素（わかもと）の服用丈は缺かしてはなりません。

健康を欲する人は「菜食か肉食か？」

ヒツトラー・ムツソリーニも菜食

「歐洲の內幕」の著者米人ジョン・ガンサー氏の直話によりますと、世界の兩獨裁王

獨のヒツトラー

伊のムツソリーニ兩氏とも菜食主義者で、ヒ總統は絕對的の菜食主義者で、肉類は決して口にせず、ム首相も同樣であるが、稀には燒肉の一片位を喰べるだけださうであります。

菜食、肉食の何れが健康によいかと言ふに、一長一短があつて決定的には言ふことは出來ませんが肉食は、血液の酸毒化を來し、血液を荒して、身體の

諸機能を衰弱

させ、老年に至つては動脈硬化、腦溢血の危險が大分にあることは否めない事實であります。

菜食は、肉食に較べて、身體を毒するやうなことはありませぬけれども、如何してもカロリーが少いので、發育旺盛の時代には、菜食のみでは理想的の食餌とは言へず、肉食も大いにやるべしであります。

すると如何した食餌が理想的の健康食餌かと言ふと、肉食や砂糖等の酸毒化を來す食餌を思ひ切り減し、菜食に更に榮養分を加味したものを喰べるやうにすればよいのですが、これもなか／＼出來難いことでありますから、肉食、砂糖、その他何でも喰べる。その代り血液の酸毒化を來さない特殊のもの即ちカルシウム、マグネシウムを攝るやうにするのであります。

カルシウム、マグネシウムの適量を攝ることは、誰にも出來ることではありませんから、その一番手輕な方法は血液の酸毒化を防ぐ若素（わかもと）を、肉食の後、糖分を喰べた後、一般食事の後に服用することであります。

若素（わかもと）には**カルシウム、マグネシウム**が鐵、燐、加里等と共に理想的の割合で含まれてをり血液を淨める役目をするのです。

ですから菜食か肉食かと神經質に考へるよりも若素（わかもと）一錠を食後に服むことを忘れなかつたら、肉食であれ、菜食であれ、どし／＼喰べて差支へなく、血液の酸毒化しがちな現代人等は、必ずこの若素（わかもと）の服用をお忘れなきやう心からお勸めする次第であります。

この若素（わかもと）は東京芝公園大門、わかもと本舖榮養と育兒の會（振替東京一七〇〇番）から三百錠入、一圓六拾錢、千錠入、五圓といふ一日分僅々數錢に充たない廉價で發賣されてゐます。

滿洲國、中華民國の各地藥店でも取次ぎ販賣して居ります。

召集令に發奮して結核征服へ

（東京市深川區白河町）　吾妻伍郎

肺結核患者にとつて、最も危險視される若葉の候を控へ、今日完全に全快して退院の喜びにひたつてこの筆を執ります。

想へば昭和十二年九月頃から、何となく心身の異常に不安を感じてゐましたが、日頃の健康體を恃んで、仕事に從事してをりました處、十月には三十九度に上る高熱と咳嗽に耐へず醫師の診斷を受けました。すると醫師からは肺尖カタルと診斷され安靜にして養生する樣宣告されました。當時病氣に對して餘りにも無智だつた自分は不如歸の浪子より肺病を不治の病と思ひ込み、二十六歲の最後を快樂をもつて飾るべく、半ば自暴自棄にて、一日々々を不攝生で送つてをりました。

處が十一月に至り、召集令を受けこゝに私は猛然として日本男子たる意氣に目醒めたのです。早速方面委員に事情を話して、直に某病院に入院し、醫藥の傍ら「錠劑わかもと」を買求め服用し始めました。すると効果大いに擧がり發病以來常に泣かされた脚氣と胃腸病も日增しに快方におもむき、入院半ケ年、病院としても驚異的短時日にて恢復し、退院を許されましたこれも「錠劑わかもと」のお蔭と深く感謝してをります。

應診致します　産婆　藤本ミツノ
入院室完備
産科　婦人科
田島醫院
興安大路四ノ一九
院長　田島靜
電二、二六〇七

今が絕好の機會!!!
邦文 滿文 タイピスト生徒募集
一、本科生四ケ月卒業
一、入學資格高等小學校卒業程度
一、隨時入學
一、就職斡旋
以上
新京朝日通八十一番地
日本タイプライター株式會社附屬
邦文タイピスト養成所
電話（3）三三八番 五六八四番

亡國病とHS線療法
男女　淋病根治
◉迷へば一生の損◉
其他一般慢性病専門
東京藥生堂HS線新京療院
新京祝町二ノ四（西本寺西鄰入）

ハイ

寶印 白醤油（ウスクチ）

釀造元 丸辰醤油會社

新發賣
手間の要らぬ
捲く マツダ電氣時計
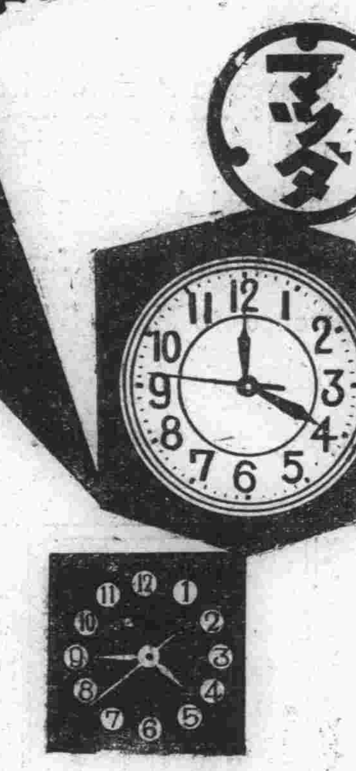
機械構
從來の形式を一變せる新製品十種の普及型暫新なる機構になり、最も優美にして堅牢價格亦低廉なり
特約店 滿洲電業會社
製造元 東京電氣株式會社

技術優秀
タケヤ靴店
三笠町二ノ一　電3 五二三六

安全剃刀
替刃はツバメ印に限る
（片刄五枚入 兩刄共七五錢）
新京 太信號
電3 三五四五

サッポロビール

日本刀の如く冴えたるサッポロの爽快味はよく酷暑を征服し健康を調整す
このサッポロビールには麥芽糖蛋白質、アミノ酸、燐酸鹽など人體に必要の成分がごく吸收され易いかたちで含まれてをります
大日本麥酒株式會社